中華民國十七年十月一日（舊歷八月十八日）星期一

民國日報

館址上海山東路二〇二號（電報掛號三〇四六）

發行所電話四八一六號

（編輯所電話七四六八號）

四千四百八十號

今日四張售大洋三分五厘

定報價目

中國境內每月洋一元三個月三元六個月洋五元全年洋九元歐美各國每月洋二元五角三個月洋七元六個月洋十二元五角全年洋廿四元以上按照大洋計算郵費由定報人自付郵票九五折算

廣告刊例

▲特等新聞下端五行起碼每日每行四角五分 ▲頭等二行起碼每日每行大洋一元四角 ▲後幅三行起碼每行八角 ▲短行每字一分 ▲英寸二方寸起碼每寸每日五角

源大洋行運售俄產鹹沙門魚鄭重聲明

敝行前向俄國駐日本東京商務局訂購俄產鹹沙門魚此項鹹魚爲俄領海堪察加地方所產俄鹽醃製純粹俄產曾經俄國商務局出給正式證書並呈請我國駐橫濱總領事驗明給證以昭實在際此全國熱烈反對日貨之時敝行誼切同仇愛國熱忱亦不甘自後茲爲確實證明起見當該項鹹魚船運到滬時即經前赴上海特別市反日委員會特請查驗當蒙反日會指定審查委員三人詳細審查確非日貨報告執行委員會通過並給予證明書以昭信實現在敝行銷售此項鹹魚深恐各界或有誤會之處特將經過原委鄭重聲明並將橫濱總領事及俄商務局證書製成照片以供衆覽

CHINESE CONSULATE GENERAL

Yokohama,

爲証明事茲據駐日本東京蘇俄商務局函稱現由俄領海堪察加西岸漁場基郎克及哥爾兩處地方出產之鹹乾沙門魚 DRY SALTED PINK SALMON 裝載福泰輪船運往上海售與源大洋行確係俄國出產其所用鹽亦係俄國所產除駐日俄國商務副官証明外請予証明等因據此經本館審核無異合予証明此証

右証明給予駐日本蘇俄商務局收執

駐橫濱總領事汪榮寶

中華民國十七年八月二十四日

（中文證明書）

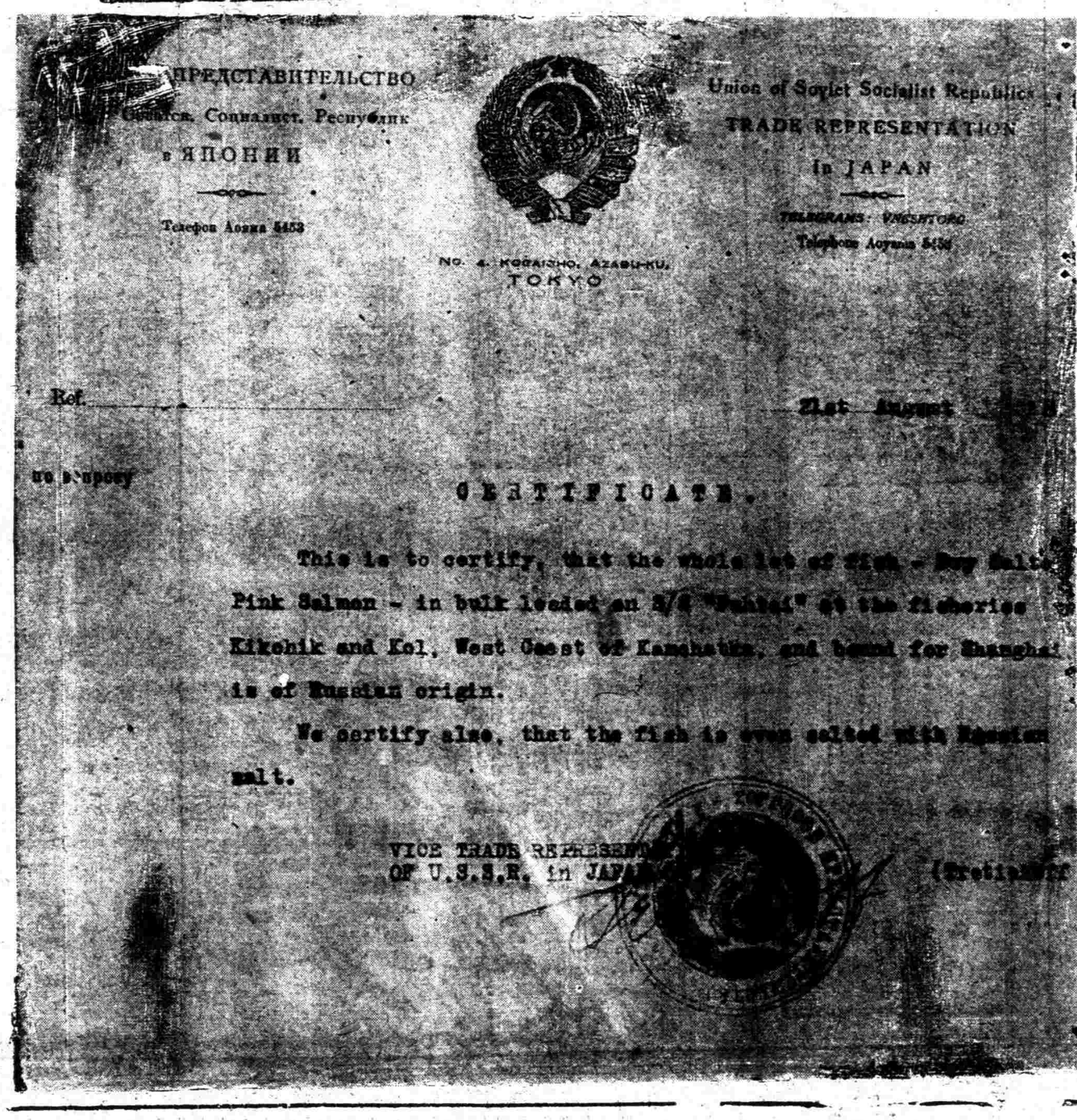

ПРЕДСТАВИТЕЛЬСТВО
Социалист. Республик
в ЯПОНИИ
Телефон Аояма 5453

Union of Soviet Socialist Republics
TRADE REPRESENTATION
in JAPAN
TELEGRAMS: VNESHTORG
Telephone Aoyama 5453

NO. 4, KOGAISHO, AZABU-KU, TOKYO

Ref. ______

21st August

CERTIFICATE.

This is to certify, that the whole lot of Fish - Dry Salted Pink Salmon - in bulk loaded on S/S "Fukutai" at the fisheries Kikchik and Kol, West Coast of Kamchatka, and bound for Shanghai is of Russian origin.

We certify also, that the fish is even salted with Russian salt.

VICE TRADE REPRESENTATIVE OF U.S.S.R. in JAPAN

（英文證明書）

上海拋球場 二馬路口

新開 大集成皮貨局

謹擇於八月十九日先行交易　特別廉價

謹啓者本局自今正組織就緒首先派員往西北各省搜羅上等粗細各貨陸續運滬聚精會神悉心研究來貨概選正路製法銳意改良以故毛色之光潤皮斑之老潔靡不出類拔萃迥異尋常業經次第佈置陳列齊全貨色既屬上品定價尤極低廉茲爲新張伊始商業競爭起見故不惜重大犧牲冀圖推廣營業非獨開同行空前未有之創舉即是裘業革命之異軍突起也倘蒙軍政名流商學各界以及閨秀名媛源源惠顧無不竭誠歡迎謹此露佈　電話一萬零四百十八號

美國註冊

統一銀公司

上海漢口路四號

職員　總理 薩達理　司庫 威而徐　協理 沈叔玉　書記 婁登　麥邊

執行委員　薩達理　錢新之　黃明道

董事　費信惇　薩達理　錢新之　孫景西　沈叔玉　張榮溥　黃明道　麥邊　威而徐　王雲衢　狄百克

宗旨　直接供給低利資金於各種生利的工商事業零售商家採用分期還款法以補今日金融社會之缺乏予買賣雙方無窮之便利間接鼓勵生產增高工資衡平物價增進中下階級人民之幸福

營業　接濟分期付銀之交易　如汽車五金各種機器疋頭布帛珠寶煙酒建築材料肥田粉等貨

放款　長期放款　小額放款　抵押放款　道契押款

貼現　各種商業票據貼現　內地匯票貼現　抵押貼現　押匯

代收帳款　專代個人或商店經收各種人欠帳款

保險　水火汽車保險

利息　每年公司之贏餘先發優先股官利八厘保息有餘再發普通股銀二兩五錢再有餘則由優先股與普通股均分之

股票　資本總額規元四百萬兩分優先股十二萬股每股二十五兩普通股八萬股每股十二兩五錢股票以套數出售每套計有普通股一股優先股三股第一期售價每套規元銀八十七兩五錢款可交下列十處

中孚銀行　中南銀行　大通銀行　東方匯理銀行
匯衆銀公司　四行儲蓄會　廣東銀行　新華銀行
花旗銀行　哈利生

附啓　關於本公司股票事項請向本公司股票經理人哈利生寫字間接洽是荷

統一銀公司股票經理人哈利生啓事

鄙人自經訂約包銷全部股份開辦以來瞬屆兩月荷蒙各界贊許紛紛認購極形踴躍茲定於十月一日遷入漢口路四號統一銀公司內辦公如有接洽事項即希惠臨無任欣幸再者關於公司主旨暨營業方法疊承各界函詢雖經隨時奉答或恐仍有不甚明瞭及遺漏之處特再分別詳述於左即希 公鑒一、銀公司之組織乃最近銀行系統的結晶由商業銀行平民銀行工業銀行三種銀行之効用融化而成在歐洲各國有極優良之成績美國近二十年來銀公司先後組織者約五百家據前年蒲爾氏信用報告平均股息在二分六釐從未有以倒閉聞者二、統一銀公司之創設爲適應中國社會之急切需要經二年之詳細調查多數銀行家及中外巨商之縝密討論深覺固有之銀行雖足週轉大工廠大商店而有餘然對於全國佔工商業最大部份的零售批發商家利益最厚的小商店竟以限於法律狃於習慣艱於設備而致無從挹注此類商人一有緩急週轉困難之際乃不得不出於當押或別種高利的借貸偶有向銀行通融者率多遭拒絕在銀行拒絕之理由決非因含有危險緣以此種放款之收回須隔較長之時間更須分期歸還此不合乎商業銀行資產流動原則者一又此類放款之額數多屬之數百元以至數千元數目過小利息極徵甚則所得之利息尚不足抵償調查與收賬之損失此就事實上所不能者二銀公司則不然彼不收受存款因之放款期限可以較長有大規模之信用調查部以時考察借款人及保證人之身家信用以及抵押品之價格數量復有業務部按期收回分期攤還之借款至於規定利率則視借款人之信用期限之久暫自由增減以補償調查收帳之費用事貴乎專不專必敗是故此類營業在普通銀行經營之未必有利且不勝其煩而在銀公司經營之則處處裕如利息優厚也（三）銀公司力矯一般錢莊信用放款之習慣於放款之先必先詳細調查借款人保人之身家信用營業現狀考察抵押品之性質價格如以票據請求貼現則必詳察出票人與受票人之關係果否代表眞正交易抑係通融票據放款數目自一百元以至數千元數萬元償還之期限多至一年償還之方法係按月或按週分期交還予買賣雙方無窮之便利（四）銀公司利息較之商業銀行更爲優厚一則因銀公司不收存款開支節省二則因銀公司放款之方法係整借零還（分期歸還）不似銀行有固定之期限分期還款可使資本流轉 Turnover 次數增加如以一百元之資本每年可以放款三百三十二元七角九分毛利三分三厘有餘資本流轉之次數幾達四倍之多其他附帶業務如保險貨棧代收賬款復可增多銀公司之收入上海匯衆銀公司創設十二個月內經營分期放款獲利百分之五十貸出款項在二百萬以上該公司之股票已爲統一銀公司所收買矣　交股手續　各界如欲購股者請先將認股單塡好（在章程之末頁）連同股銀交到上代收股款各銀行或鄙人事務所領取正式收據憑此收據於三日後向統一銀公司換取股票

國慶紀念中山名表大廉價 拾天

・本公司特定製瑞士西姆牌鋼殼明表・式樣精美・走時準確・背面鐫有青天白日黨徽及孫總理遺像・非常珍貴・原價每只十二元五角・際茲國慶在邇・特自十月一日起・至十月十日止・祇售九元五角・期滿概售原價・良機難得・欲購從速

上海新新有限公司鐘錶部啓

方錫奎爲開除工友事件糾紛聲明

頃閱報載敝局前此開除工友一節牽起責難幾成衆矢之的若者謂勾結帝國主義之暴力強迫開除工友若者謂借住租界藉帝國主義爲護符壓迫工友摧殘工運或謂社會局屢次召集調解拒不出席藐視官廳甚有謂警備司令部派人單獨調解一味恃蠻且與代表宣告決裂等等橫議飛來駭人聽聞不得不鄭重聲明用昭翔實謹將上列種種分晰陳明之（一）勾結帝國主義之暴力強迫開除工友查此次開除工友原非得已當八月卅一晚按名給薪時告以既不願開夜工經股東會議決即請另謀生計如各省悟再作計較相安無事且滬上工廠林立前之某書局停歇工友人數逾千曾未聞有此動作敝局三五十八當有遺借武裝探捕襲用帝國主義之暴力壓我中華民族錫奎雖愚敢出此下乘甘冒不韙此情此理不辯自明（二）借住租界摧殘工運且租界原爲中華領土茲姑勿論錫奎華人前者軍閥時代對於工界尚且不容稍存歧視現處青天白日之下身任黨的指導之華商印刷同業公會會員之一與各工友均屬親愛的同志平日有因正當事故或因會務外出或停數天無不曲予寬容即有一二愆期亦不斤斤較量正扶植之不遑何有妄事摧殘至於待遇自問良心上可云無愧除日常工作外遇夜工僅四小時半爲一工待遇不爲不厚錫奎身任經理亦工人一份子不過爲股東之代表職務上略有差等勞心勞力之區別耳有何壓迫之可言（三）[illegible]七月二十一日奉社會局召集調解錫奎如期出席其後兩次天災人禍[illegible]因忽患寒熱不能與會負疚良深（詳見廿六日報告）請求展期[illegible]對官廳非常敬仰前之辭去洗荷二工友經前農工商局及各機關代表公議令其照常復工[illegible]表示敬仰之明證乎（四）警備司令部政訓部單獨派人調解一味恃蠻[illegible]楊傅二同志傳知同業公推代表到部往返磋商錫奎承同業調解勸告一再讓步然工方奢望未能接近暫爾中止從長計議若云宣告破裂不知依何所據而云然綜觀各節意存架詞聽顯有激烈份子淆亂黑白而今引起同盟總罷工之發現誠如華洋印刷工會宣言有心存叵測之謂也我國商業幼稚何事爭勝外人我先總理手造民生主義內云中國實沒有一個可稱得起資本家都是窮人比諸外國必過大窮小窮而已深望各工友體念商艱猛自省悟庶勞資合作之實現中華生產之發展無任企禱敬以區區特此聲明

中華民國建設委員會戚墅堰電廠接辦前震華製造電機廠通告

案奉中華民國建設委員會令開查震華製造電機廠既經本會接收該廠名稱着即改爲中華民國建設委員會戚墅堰電廠仰即遵照此令等因茲本廠即於十月一日起辦理接收手續並一面照常發電繼續營業特此通告敬希公鑒

華星印務局聲明脫離華商印刷同業公會

中華海員工業聯合總會上海分會整理委員會啓事

昨奉總會召集整委虞榮楨王懷綺馬仲岐邱耀寬潘深梁文輔六人由南北均安會盆盈社參加杜阿萬樂照生林永金三人共九人爲整個整理委員會補行就職即至分會正式辦公

三民團同志鑒

前接兩信鄙人按址前去接洽未晤面悵甚今晨又來兩信內有約赴某山寺晤談該地離常太遠未便前去又須某君本人前此事萬難辦到因鄙人從旁疏解抱息事甯人宗旨亟欲求一相當辦法使公等不致失望確甚誠摯至乞再來一信約在近處商量是尚祈鄙人十三日必須到申十七日返常在此五日內至申新閘路三百十八三百十九號門牌接洽亦可 華俊坤啓

招尋男孩

常州青果巷朱宅於本月初八日下午四時失去男孩一口乳名培大年六歲由西廟溝女師範幼稚園散學回家時走失如能有人通信因而尋得者贈洋五十元將該孩送到者謝洋二百元儲款以待決不食言倘有他項情形須後洽[illegible]張王廟對門華燮坤面談可也

甯紹商輪公司 輪船招商局 三北輪埠公司 啓事

逕啓者竊滬甬航線各商輪之統艙搭客船資每客向收大洋一元甯紹公司設立宗旨以統艙爲營業收取船資大洋五角爲原則行之未久又因同線輪船每客競爭不得已另設優待券一種惟此十餘年中生活程度日漸增高各項開支[illegible]本年陽歷十月一日起[illegible]新江天新甯紹新北京[illegible]舊例而符甯紹原定之統艙最低大洋五角之原則其餘恢復[illegible]統艙頭二等房艙之特等艙均各按照現例分別酌加以資彌補想亦乘客所必能曲加體諒焉諸希亮察

太古洋行啓事

逕啓者茲以物價騰貴開支浩大所有行駛滬甬航線之新北京輪船各艙位客脚自十月一日起略爲酌加俾資維持用特登報諸希公鑒

上海絲廠職工聯合會敬謝各團體來賓

謹啓者敝會前日（中秋節）假昌世中學服務廳舉行成立大會承市黨部周致遠同志六區民訓會黃金燦同志四區民訓會潘鼎元同志社會局郭永熙徐直二同志工整會劉雲彭澤民二同志郵務工會張克昌同志商務印書館工會葛鶴才楊有壬二同志報界工會李孝悌同志綢緞業職工會趙秋承佑衣業職工會及各大工會均親臨敝會監督選舉當場選出執行委員姚子嵐吳恕元金永昌王佐庭吳友椿袁雲龍費國楨胡騫身唐榮齋王安甫陸作鷹孫傳方徐敬三胡師尚蔡觀華陳漢聲盛永康俞子耘金夢花魏秀芳徐培生董金木錢福生余東山毛士元候補委員張仁安陳鍾祥王錫庚邵福泉朱松雲李斯文祝村芳蔡德華孫壽伯各委員均宣誓受職從此全滬絲廠職工精神系統歸於一致後當上本總理遺志下體會員付託之重羣策羣力以謀吾業之鞏固吾業職工之發展此同人之責也前日承各上級機關團體及各大工會派員蒞場指導發揮宏論敝會不勝感激並蒙綢緞業職工會佑衣業職工會中區絲廠職工會等贈賜縣匾銀盾禮品多種啓英女學張嘉箴蔣蓮蓀二女士舞蹈北區絲廠職工會宣傳科京劇種種餘興敝會深爲感德惟恐招待不週特此登報鳴謝

上海絲廠職工聯合會謹啓 會址暫設閘北蒙古路榮森里四八號電話閘北三一六 十七年九月念九日

華德染廠加記改組營業聲明

啓者本廠於八月十六日起內部股東另行組織改加益記爲號除將綢綾雜色客貨取消外對於其他部份仍舊照常營業本廠現以不退色爲主如「陰丹士林」「耐夫吐」以及德國最新發明各種不退色之染色本廠聘有專門人材故無論何種染術皆可了然即如精煉一門均研究有素故從前一對於中外各客家之貨如絲羊毛人造絲綿綢布疋夏布十字線〇染不退者均蒙稱許茲因加記改組理應格外認真精益求精以答惠顧諸君之雅意倘蒙賜顧請電至南市一千三百五十六號本廠當即派員前來或電至中央五千二百二〇號與沈豹臣接洽亦可

加記小西門大林路卅八號華德益記染廠謹啓

上海律師公會通告各會員公鑒

查本會現爲尊重律師制度整飭律師風紀根本杜絕冒濫起見所有入會會員均經發給證章以爲合法執行職務之證並已通知各法院各機關自十月一日起一律實行嗣後本會會員辦理案件或赴各機關接洽事件務須一律佩帶以昭鄭重倘遇對於律師不依律師章程加入公會因而不能佩帶證章者務須提出嚴重抗議拒絕其辦理任何事件此關尊重法制及全體公益切盼努力施行除函知外特此通告

中華民國十七年十月一日

上海律師公會佈告

案查本公會入會會員已達三百六十餘員茲以滬上五方雜處恆有不具律師資格或不加入律師公會之人濫藉特殊原因居然號稱律師執行職務所有律師章程公會會則均非若輩所遵用執行職務享受權利與法定律師無殊而關於律師風紀律師義務律師懲戒則主管機關無從過問若長此不加整理則律師制度等於虛設查律師章程第二十四條律師非加入公會不得執行職務本埠在特殊狀態之下眞僞雜處不有標識將使社會無從鑒別用特製定銀質砝鑑長方形鑄有號碼之證章分給各會員俾於到法院行使職務以及赴公共機關接洽事件或以律師資格出席各種會議時隨身佩帶又製同花紋銅質砝蘤證章供各會員事務所陳設以資誌別除通告各會員各公共機關團體並另函各法院查照一致實行外特將證章式樣製成銅版佈告各界凡佩有此項證章者爲本公會會員有權執行律師職務凡無此證章之律師除外籍律師應分別照案辦理外應俟加入公會後始准執行職務特此佈告希各界注意

中華民國十七年九月廿九日

黃迺穆律師代表惠民旅館懸賞緝拿

十六舖惠民旅館蔡維良來所聲稱舊歷八月十五日下午三時被茶房領班黃德洋（崇明橋鎮人）捲竊一百元潛逃無踪除報局查緝外如有人知其下落來館報信因而拿獲者謝洋十元委託本律師代爲登報通告等情據此合行代爲通告 事務所泗涇路六十二號電話中六九六一

巢堃律師代表王羅氏王福林緊要聲明

茲據敝當事人王羅氏及王福林聲稱閱九月廿五日林深慶律師代表王永祥聲明與王明生王福林永遠脫離父子祖孫關係啓事一則不勝駭異之至查永祥受子邪生即銀生久懸福林妻王曹氏之色百般引誘卒演成亂倫之舉自本年七月十七日晨爲羅氏等乘姦捉獲交由永祥發落永祥素日最鍾愛邪生當時不能不曲爲敷衍乃假意責打邪生不意邪生貪容慣並不畏懼反將永祥摑倒當有多人在場目睹可證嗣即將邪生送往楊樹浦捕房報候解訊有案可稽至明生素作工各有專業勤苦自矢對於永祥向以子孫禮致敬並無虐待及毆辱情事此爲四鄰親友所公認非空言憑信乃永祥不諒偏聽邪生教唆挑撥意不顧父子祖孫之情登報脫離關係殊爲扼腕雖然羅氏等仍當以子孫輩自居善事永祥以盡天職誠恐外界莫明眞相委代登報聲明云云本律師准此查得血統繼承決非偏面登報[illegible]合代爲答辯外此佈 事務所北浙江路東海當路一千七百八十九號 電話北四四〇九號

張其楷律師代表林貝氏啓事

茲據敝當事人林貝氏來所聲稱氏於本年九月七日曾委託貴律師登報通知氏夫林增寶之各債權人請自登報日起兩星期內攜帶證據向貴律師事務所報告債權以資料理業經貴律師登報通告在案現查限期已屆除已向貴事務所報告之債權設法料理外深恐尚有債權人未能週知爲特委託貴律師再行登報通告自登報日起展期一星期如逾期仍不向貴事務所報告則氏嗣後概不承認等因前來特再登報代表通告如右 民國十七年九月二十五日 事務所法大馬路七十七號電話一三三九號

劉相律師受任黃隆盛洋鐵鋪主婦黃陸氏法律顧問及緊要啓事

設龍德橋委任法律顧問嗣後有被損害其營業及一切權利負保障之責並據該氏聲稱去年正月二十五日經涂家匯天主堂婚配與黃裕山無嗣爲繼室扶助店業於五月初六日夫婦全到董家渡天主堂祝禱彌撒回來詎知高家巷之高家宅夫姪黃山林唆子長祺潛行店樓喚同數人盜去黃龍山等抵借單契及首飾等件（現有留贓）夫追蹤即由山林之父洪洪担保延至本秋七月廿一日氏夫病重囑送高家宅自置新宅內養病當託仁榮照料詎知山林及長祺勒氏阻回申店幾被動武至翌晨前往探病調令梅亮照料幷據成稱山林等並不供給口食幸鄰拾送向其詰問山林竟然將氏毆避回申鋪及得駭悉夫死匿不報喪雖有氏夫壽衣壽棺業被山林草殮即趕鄉下竟山林等推氏不認爲裕山繼室如是兇橫圖吞血產以前並被借宕等情特託本律師依法保障查裕山在日囑託記賬當有確證豈能匿喪霸產除函催告交還單據外爲特登報望各債務人所向黃裕山名下抵借如後還款逕交該氏親手簽據不得私相授受否則無效特此聲明 法租界與禮和路八十四號劉相律師事務所代啓

楊國樞律師代表金智章啓事

逕啓者本律師茲蒙金智章君即阿順聘爲常年法律顧問嗣後他人對於金智章君所有一切法律行爲本律師當盡保障之責恐未週知特此佈聞

正誠法律事務所 沈豫善 譚毅公 俞鍾駱 律師代表上海道生銀行宣告清理啓事

據當事人上海道生銀行經理聲稱該行營業素趨穩健人欠之數逾於欠人祇以北平道生銀行停辦致受影響周轉不靈不得已暫行停止營業委請代表清理前來合亟通告所有該行之債權人務請自十月一日起至十月念一日三星期內攜帶正式憑證向本事務所先行登記以便支配至該行債務人除正式致函追償外亦請即日如數送交本事務所俾免訴追是爲至要此啓 事務所上海四川路一一二號即仁記路三十五號三樓 電話一七六九七又自動機一二二五五

律師汪有齡執行職務通告

本律師設事務所於靜安寺路西摩路口靜安里六百七十三號電話三四八六五如有委任事件請用書信或電話約定接洽時間其未約定時間者除星期日外每日上午九時至下午五時由幫辦接洽

聲明遺失道契

英册第七百廿五號道契連同裘雷德君出於該地主李夢棣堂之權柄單一紙今已俱失登報三個月後照章常向美領事署補出新契特此聲明 西歷一千九百廿八年七月廿三號 代表律師北京路廿三號哈華托白

中美生理衛生紫光電療專科學院招生廣告

本院爲人生康甯個人生計起見特設紫光電療專科學院以最短時間養成電療人才已在美政府註册定於即日起至十月二十日止每日上午九時至下午五時爲報名期間男女兼收有志來學者從速報名額滿截止詳章函索即寄 報名處上海西武昌路三八六號文超梁興業大律師事務所內 院長黃雅禮啓

上海羣治大學暨外交專科開課通告

本校已於前星期開課凡錄取新生及請假舊生務須即日趕來入學再本大學部文法教育各科政治法律專門部預科及外交高師英文國學華文各專科各年級尚有缺額可補（校址）勞勃生路檳榔路口十六號無軌電車直達校門（詳章）來校索取

上海特別市反日會檢察委員會公告

本會已製定「上海特別市反日會檢察委員會檢查員證章」蓋有本會鈐記發給全體檢查員應用所有前發上海反抗日軍暴行委員會檢查證一律取銷倘仍有假名招搖仰即扭交本會嚴行懲處特此公告

江甯縣政府 孫中山先生葬事籌備處通告

爲通告事案查總理陵園收買民地所有辦法[illegible]佈告在案茲查山南西溝琵琶京本抗皇陵前湖石像衛橋左所附鐵廠二三四道溝鐵匠營章陀巷利益公司等十三村已由購地處丈量完竣定於十月十六日起接收以備應用希各業主攜帶契據等件至購地處換給領款證據以便由葬事籌備處定期給價其原有佃戶可於十月十六日起到中山陵園登記准予照常承租耕種倘原業主遠居異地或因他事未能如期來處者准由業主委託代表負責辦理限期十月三十日爲止如果逾限認爲無主之地由處接收各業主毋得自誤除由縣政府另發佈告外特此登報通告

上海特別市政府公安局公告

本局關於本市舉行國術考試選送赴應中央第一次國術考試一案前經通告茲恐尚未週知特將報名期限展至十月三十一日爲止十一月六日舉行預試七日舉行正試並口試三民主義問答除分別函令知照外合再摘錄國術考試條例第四條第十三條第十九條如左 第四條 國術考試之科目如左（甲）徒手（一）拳腳門（二）摔角門（乙）持械（一）槍棍門（二）劍刀門以上科目應考者得任選一門或數門 第十三條 應考者不分性別 第十九條 國考中選者第一二三名者授以國士稱號以下授以武士稱號省區特別市考中選者授以勇士稱號縣市考中選者授以壯士稱號 公告週知凡屬國術人材無論已否加入國術團體均可攜帶四寸半身照片兩張逕到本局報名幸勿延誤

上海特別市政府布告

爲布告事迭准中央國術館函電請選送具有國術人材赴應第一次國考等由並附送國術考試條例到府業經本府錄案布告並令行市公安局籌辦當擬具辦法呈復在案查國術關係民族精神既可鍛鍊個人體力復爲強種救國之基又可養成健全性格爲投艱任巨之本凡屬國術人材無論已否加入國術團體不分男女均可攜帶四寸半身照片二張逕至公安局報名聽候考試並試三民主義經考試委員會考驗後彙報本府發給川資轉送首都應中央國術館十月十五日第一次國考照考試條例規定凡列第一二三名者授以國士稱號以下授以武士稱號省區特別市考中選者授以勇士稱號縣市考中選者授以壯士稱號本市區內不乏國術良材有志之士曷興乎來此布

上海特別市政府教育局通告私立學校登記啓事

本局爲調查全市私立學校辦況起見特規定私立學校一律登記現定十月一日起十月三十一日止爲本市各種私立學校登記日期屆時務望各校派員攜帶校章到局領取表格依照手續登記惟登記與立案並非同一事合併聲明特此通告

也是牌香煙

質美價廉

一時無兩

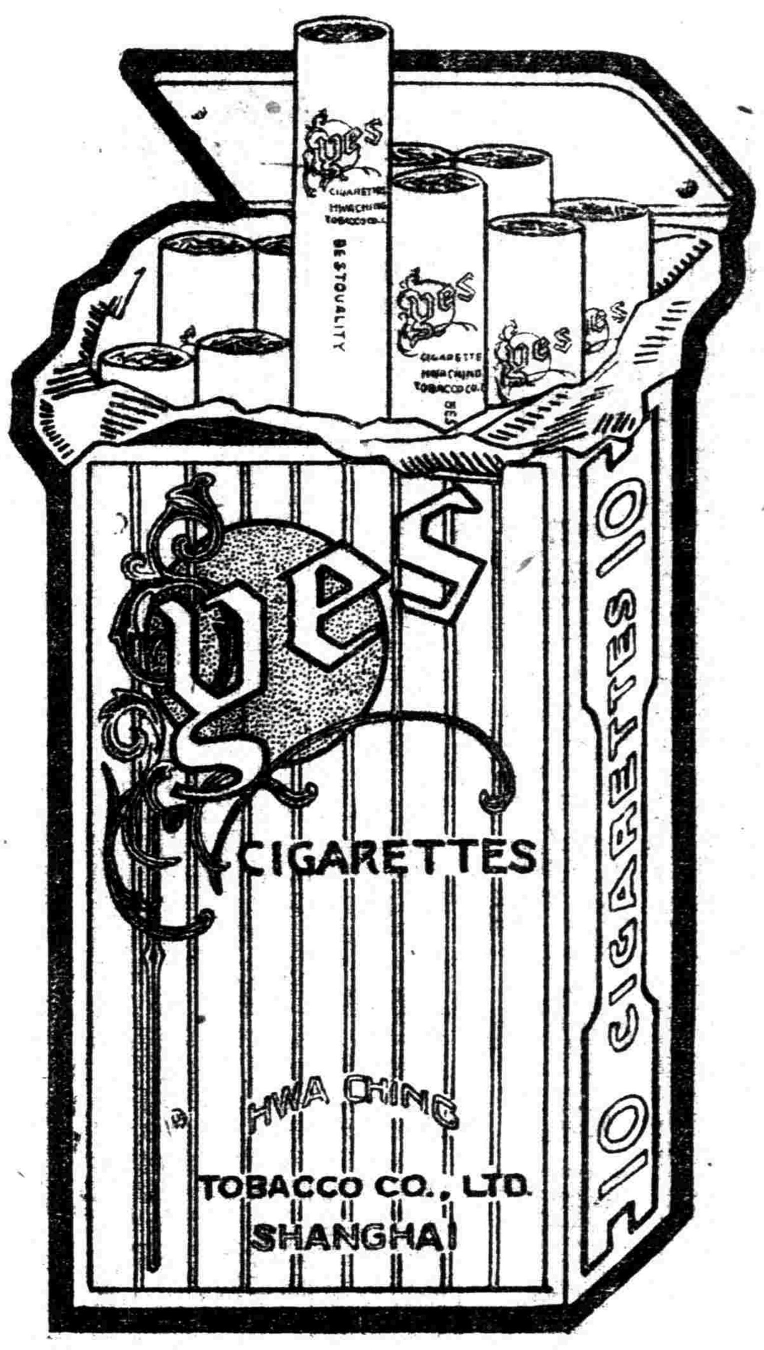

華茂煙公司新出品

猛虎商標

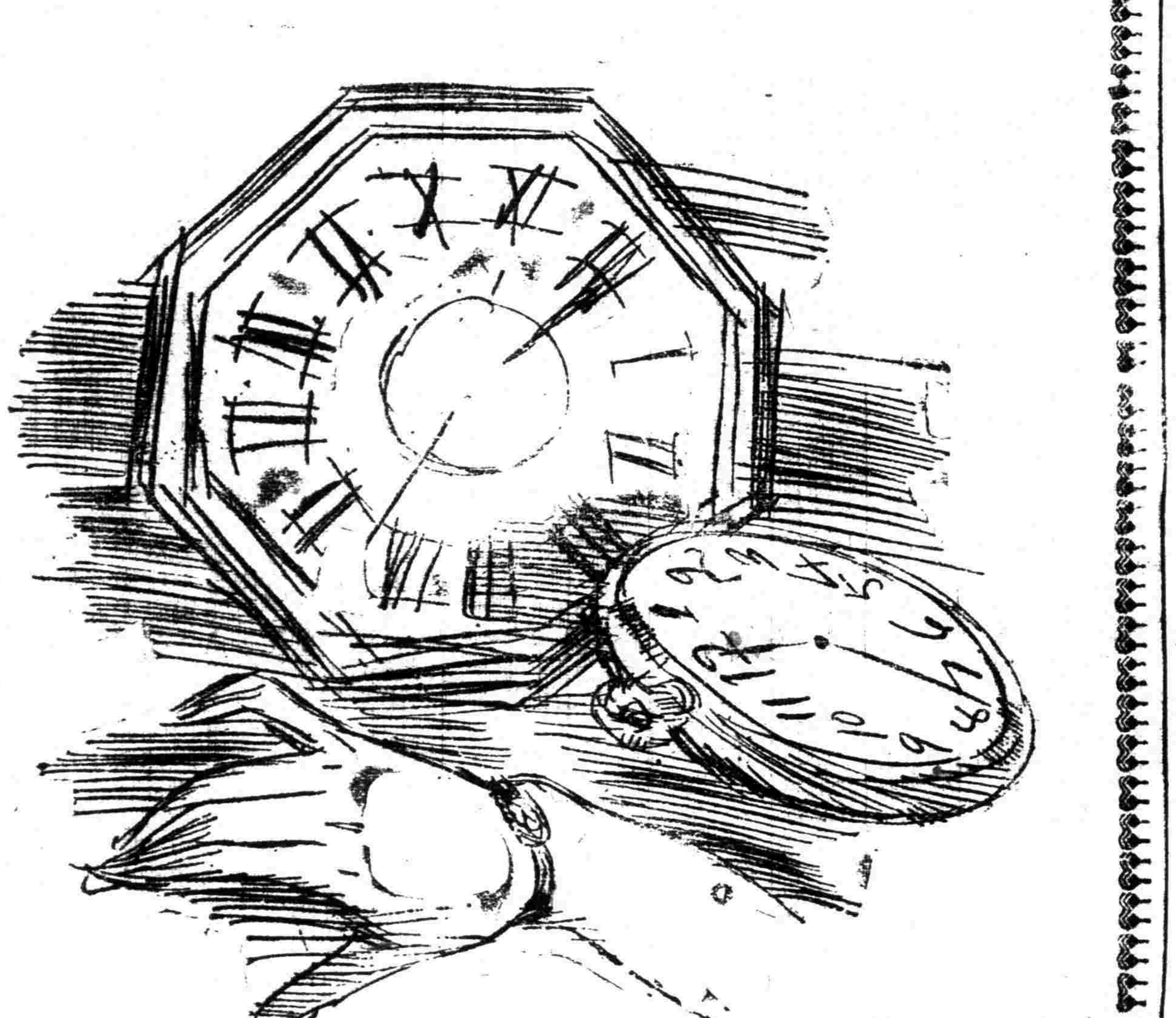

鐘表與靈藥（方）

鐘表以瑞士製造者為最精，除此難與媲美。

靈藥以中國製造而有虎標者為最良，除此難與比並。

瑞士鐘表之精者，走時不差分秒。

中國之虎標靈藥，治病百治百效。

茲列虎標萬金油之功效于左以供實驗

（內治）中風中痰 霍亂吐瀉 心氣熱痛 絞腸痧痛 頭痛眩暈 時行瘟疫 四時感冒 噎膈反胃 消暑除煩 止咳化痰 及疑難雜症

（外治）神經骨痛 疥瘡痧瘡 腰骨腳痛 瘰癧核痛 手足腫痛 蛇蠍狗咬 無名腫毒 跌打刀傷 皮膚破傷 蚊咬蟲毒 牙痛 及耳痛

總發行 上海虎標永安堂 北四川路八十九號 電話（北）二七三六

南市代理新開河林大森

各大藥房烟紙店均有出售

建國週刊

二十期出版

要目

時事評論 委員制—兼職—代理（譯） 反動刊物銷沉以後

（譯）三民主義的民衆運動 邵元冲講 評汪精衛所謂的

中國國民黨的左右派 法西斯蒂見聞記 劉南案

朱執信先生的生平（特載） 黃季陸 ◉讀者論壇……

注意新的分化政策 胡漢民 玉琳

價目 每册定價大洋五分

發行所 上海法租界呂班路崇德里十六號

建築浙江圖書館招商投標廣告

建築地點 杭州蒲場巷舊武備學堂操場 投標日期 十七年十月一日至二十一日 投標章程摘要如下（一）本工程投標人應在營業上富有經驗曾經承辦價值十萬元以上之房屋建築工程一所或兩所者（二）投標人應於十月七日以前至上海揚子建業公司繳呈押圖費四十元圖樣手續費十元領取圖樣及章程（六）投標人應於十月二十一日下午二時前（過時無效）在浙江大學繳納押標銀一千五百元批取收據然後將標函投入

浙江圖書館建築委員會啓

上海特別市政府通告第十二號

本府暨各局辦公時間因暑期已過自十月一日起改為上午九時至下午五時止星期二府務會議及星期五市政府會議均改在是日下午二時至五時舉行所有市長秘書長及各局局長會客時間現定星期一三四六下午二時至四時特此通告

國民政府財政部佈告第　號

為佈告事查本部發行善後短期公債原定發行期限轉瞬屆滿自應酌予展長以利進行現經核定本年九月起至十一月止各機關勸募債款凡於第一個月內交款者准按九四實收第二個月交款者九五實收第三個月交款者九六實收並仍准預扣第一期半年利息無論國內外均照此計算以昭劃一而示優待合行佈告俾衆週知此佈

國民政府交通部購料委員會標購電報材料通告

本委員會現奉令批准標購電報材料多種凡願投標承辦者可自十月五日起向南京國民政府交通部購料委員會領取投標章程圖樣程式單全份並隨繳圖樣程式單費五元（概不發還）該項標函務於十月十五日十二時以前送到本委員會逾時不收即於十月十八日午後三時在本委員會當衆開標特此通告

利國印刷所經售捲筒機

本所開辦以來已將四月，專營各種印刷事業及經售印刷機器，茲受委託經售八成新捲筒機一架，每小時可出報五千份，手續便利，如有本外埠報館，需用此項機器者，請來接洽可也，所址牯嶺路十六號 電話中三四五七

朱文耕律師代表乾亨元米店經理史淡如宣告停止營業清理啟事

案據乾亨元米店經理史淡如君來稱自任經理年有盈餘今因與已故股東陳步雲妻陳田氏意見不合陳田氏日至店中吵鬧妨礙營業自即日起宣告閉歇清理帳目所有欠人款項依次清付人欠款項統限於二十日內來店付清過期即行訴追又停業原因由於陳田氏之吵鬧故因此所生之損失應歸陳田氏負責特託代表登報聲明如上諸希公鑒

事務所　城內西倉橋華興里十二號

上海光華書局緊要聲明

讀九月念八日民國日報本埠新聞欄轉載上海警備司令部政訓部社會科調查的「上海反革命刊物統計」一新聞一則，內有『……關於出售該項書籍之最著名的機關，無過於創造社，現代書局，曉山書店，與光華書局，新宇宙等等，他們本來是共黨的大本營……云云』。不勝驚駭！敝局開設迄今四年，為新書店之先進，出版書以文藝創作居大部分，去年中義書之．銷行國內外，久為學界所歡迎，其書之內容果屬何性質，亦為數十萬讀者所共知；至於黨義各書，本黨央黨部宣傳部駐滬辦事處成立，亦均經呈請審組審查分別批明辦理在案；至出版（戈璧）刊物，本係代售性質，經中央指摘後，先後停止發售，並經登報通告，以昭眞相。且敝局創辦人張君靜廬沈君松泉，均為本黨忠實同志，去年市黨部清黨登記，本年總登記均經審查頒有登記證在案，此項調查新聞之不準確，已不待辯。誠恐國內外同業不明眞相，引起誤會，除另函警備政訓部聲明外，特此登報公告，

上海現代書局緊要啟事

讀九月念八日民國日報本埠新聞欄：登載上海警備司令部政訓部社會科調查上海反革命刊物統計新聞一則，內有「……關於出售該項書籍之最著名的機關，無過於創造社，現代書局，曉山書店，與光華書局，新宇宙等等，他們本來是共黨的大本營……云云」閱悉之餘，無任駭異，查敝局自設以來，已有年餘，純為營業性質，所出書籍幾全為文藝讀物，即社會經濟之書，所出亦復無幾，內容尤屬如何，讀者自有公評，至敝局所出雜誌現代小說一種，乃如其名稱所示，係純文藝的定期刊物，歷屆出版，均分呈中央黨部，市黨部，核閱在案，至洪荒刊物，乃係代發性質，且已於三月前早經停止代售矣，深恐國內外同業不明眞相，致起誤會，除另函警備政訓部鄭重聲明，即行更正外，用特登報公告，即祈公鑒，

上海四馬路現代書局啟

商務印書館　重版英文書

英文三民主義　紙面（二版）一册二元

英文麥氏時事論文集　學生用……（三版）一册一元五角

原文金銀島……（九版）一册一元

英文郎法羅樂府本事（十六版）一册二角五分

英文伊索寓言……（十八版）一册六角

實用新英文典……（八版）一册六角

英文作文易解……（九版）一册七角

英文尺牘……（二十三版）一册四角

英語會話公式……（十版）一册一角五分

懷中英漢字典……（八版）一册六角

(17:7-8)

罷工權研究

孔憲鏗譯

內容

一　罷工權概論，
二　罷工權和公的職任，
三　罷工權和工作的自由，
四　罷工時合法的和犯法的行為，
五　罷工是勞工契約的斷絕抑或停頓？
六　屠主階級和罷工，
七　罷工的經濟損失和他對於工資的影響，
八　設立和解制和仲裁制的法律，
九　總合罷工，

這本書是採集歐洲當代有名學者和工人領袖的演講合編而成，理論精確，材料豐富，誠為現代研究罷工問題的唯一專書，凡關心社會問題的，眞不可不讀•

分售處

上海　望平街民智書局　四馬路中央日報社　金神父路上海法政大學　霞飛路愛業里十號民聲旬報社　其他各大書店

廣州　惠福西路九十四號琴廬　永漢路共和書局　文明書局

漢口　中山日報社　各埠各大書店

革命週報

第六十三期出版了

目錄

和平之哲學觀……李石曾
廢祀孔與復祀孔……魯漢
巴黎市府（續）……碧波
叛黨禍國的所謂左派……許聲
用眞憑實據證明陳公博是灰色共產黨……景明
關於本刊及時局的討論（續完）：石金如　鼎微鏡下：景明（八）陳公博的眼睛呢（九）于右任與陳公博執賢（十）施存統：謹目無共黨
雜感：陳公博與革報……（燃）

編輯兼發行者：上海江灣革命週報社　（代售處）南京花牌樓書店等及廣州北平杭州武昌南昌各大書坊　每冊三分　全年一元五角半年七角五分　歡迎直接定閱

招商局船期

船名	日期	陰歷	航線
江安快輪	准於十月一日晚	陰歷八月十八日　星期一	開往長江各埠
江裕快輪	准於十月二日晚	陰歷八月十九日　星期二	開往長江各埠
聯益快輪	准於十月三日晚	陰歷八月二十日　星期三	開往長江各埠
海晏快輪	准於十月二日晚	陰歷八月十九日　星期二	開往溫州
同華快輪	准於十月一日晚	陰歷八月十八日　星期一	開往天津（廣濟快輪由塘沽專送客直達紫竹林碼頭）
新豐快輪	准於十月二日晚	陰歷八月十九日　星期二	開往烟台天津
廣大快輪	准於十月二日晚	陰歷八月十九日　星期二	開往廈門廣東
新江天快輪	准於十月二十一日	陰歷八月十九日下午五時　星期二	開往鎮海甯波

聯歡牌香烟

開香烟界之新紀元

品質之高　得未曾有

價錢之廉　從來所無

快請一試

五十枝聽　每三聽祇售洋一元

今日本報附送第二十二期上海黨聲一張請閱者注意　本社啟

各中委今日均返京：國府組織尚待討論

北平慶祝克復津東：白張一週內將會晤

首都戶口調查竣事：漢口市反日會成立

蔣胡已由湯山返京

國府組織法尚須討論　後日政會可提出通過

（本報三十日南京電）蔣中正胡漢民三十日下午八時自湯山返總部、以便出席一日常會、記者隨往晉謁、詢以國府組織法審查結果、據答大致業已修正、須再作一度之討論後、始可提交政治會議通過、

（本報三十日南京電）蔣中正胡漢民戴季陶李濟深等三十日仍往湯山、繼續討論國府組織法、俟三日政治會議、再行與多數委員共同作最後之討論、認為圓滿時、即行通過、

五中委之重要談話

五院組織法審查不厭求詳　戴李均待大計決定始回粵　吳稚暉表示不做官之宿志

（本報三十日南京電）李烈鈞郭春濤等三十日午後同遊玄武湖五洲公園、語記者云、國府組織法、業經胡漢民等詳加審查、頗為縝密、三日政治會議可望通過、

中央社三十日南京電　各中委在湯山或對棋、或寫字、甚為閑逸、約於一日晨可回京、參加各處紀念週、

中央社三十日南京電　各中委先後赴湯山、本社記者昨特往謁、承各委接見、所談如次、

胡漢民　國家之組織、主要在人民土地主權三者相輔而行、故五院之組織法係國家根本大法、當照此三主要點歸納訂定、雖屬大綱條文、總想詳細斟酌、能否再經一二次審查會即行決定、尚不敢必、其正式公佈及成立日期、亦預算定、

戴傳賢　一、五院組織法審查會、並未在此舉行、不過大家因秋節集此、藉便交換意見、互相研究、較會議式的討論、或能得更精密的結果、二、回粵之期、須俟中樞各重要事件解決後、方能成行、中山大學校長責任最難推卸、至少須一年後方能專心來中山工作、三、紀念週擬提議改為星期日舉行、以免各機關同人每逢星期日無所事事、

李濟深　五院組織、大家意見尚屬一致、當不致有其他問題、恐各方發生誤會、總想候中央各問題決定後、再離京回粵、俟粵方裁兵理財各問題解決後、仍來京服務、現在駐粵部隊計四五軍之衆、約可改編為四五師、

李宗仁　現在輿論多失眞諦　曾見某報載稱桂軍如何如何、又謂黃紹雄在某處會議、皆屬虛偽、徒引起誤會而已、且軍隊名稱、應統稱為革命軍、何得再以地域名為桂軍粵軍或湘軍、

吳敬恆　吳氏笑謂來山係躲節關賬債、監察院事務、因我不做官、不願過問、

譚蔡孫王等返京

譚延闓蔡元培孫科王寵惠周啓剛吳鐵城三十晚車返京、出席紀念週、中央常務會議及國府組織法審查會、譚乘臥車有眷屬同行、孫等乘附掛之花車、（本報本埠消息）

記者三十晚至車站、請見孫哲生氏、由陳劍如氏代見、陳語記者、國府組織法如通過一日之審查會、則三日即可發表、五院院長人選僅行政立法司法已決定、孫氏決不就考試院長、監察院長如蔡孑民氏不就、將屬之林子超氏云云、（本報本埠消息）

京漢籌備慶祝國慶

首都慶祝國慶紀念籌備會已定名為首都各界慶祝國慶紀念暨全國統一大會、各部分總務宣傳糾察佈置指揮游藝六部、各部員已推定、以總政訓部為會址、經費定二萬元、時間定三天、自九日起至十一日止、（本報三十日南京電）

二十九日各界繼續會議籌備國慶紀念典禮、議決、武昌在閱馬廠舉行、漢口在濟生三馬路舉行、十日辰刻在南湖舉行閱兵、已刻鳴禮砲、飛機散紀念傳單、未刻致祭烈士祠、（本報三十日漢口電）

國聞社漢口二十九日電　國慶籌備會二十九日決恢復武昌起義門、壽修彭劉楊三烈士墓碑、

首都調查戶口告竣
參加人員達一萬二千以上
全市娛樂場所均停開一日
昨日上午四小時內卽辦竣

首都三十日舉行戶口調查、各黨政軍警機關及學校參加人員達一萬二千以上、中央軍校軍官團及各校獨佔多數、市長劉紀文躬親調查、社會處長楊劍虹巡行視察、上午十二時以前已全市告竣、（本報三十日南京電）

爲我國空前創舉、首都三十日舉行戶口調查、分六區、晨七時分組出發、各機關團體均派員參加、調查員達千人以上、全市娛樂場所暫停演一天、以冀數目精確、（本報三十日南京電）

中央社三十日南京電　首都戶籍調查、經市府多日籌備、於三十日舉行、各機關各學校均派員參加、數達八千餘人、晨八時、分東南西北中下關六區、同時進行調查、至調查之統計、聞市府不日可發表、

北平慶祝克復津東
通過提案四項

三十日慶祝克復津東大會、到二千餘人、谷正鼎主席、方振武何其鞏張蔭梧等均有演說、議決、（一）以九月二十三日爲北伐紀念日、（二）呈請中央、實行兵工政策、澈底裁兵、（三）呈請中央、嚴令通緝段琪瑞朱深潘復羅文幹四人、（四）呈請中央、免除一切苛捐雜稅、（本報三十日北平電）

白張將晤商一切
白令何家駒先返奉接洽

灤東奉軍出關、奉方尚無正式表示、但可望實現、交還車輛亦無問題、但須一度商洽、聞一星期內、白崇禧與張學良晤面均可商決、（本報三十日北平電）

回唐山消息、白崇禧二十九日令何家駒回奉、接洽白張會晤、（本報三十日北平電）

方振武語人、白崇禧一日可回平、但須視有無故擱、張學良來電、一再要求國軍勿渡灤河、如何處置、未接報告、但望國軍必到榆關、（本報三十日北平電）

運平俘虜分別發落
帶傷者已送醫院
均大罵張褚不置

路透社三十日北平電　前門車站星期五夜到直魯軍傷兵千名、散臥月臺、其狀甚慘、重傷者若干名已入醫院、有親友者往投親友、但其餘因設備不周、無人照料、昨有協和醫院職員一隊前往療治、但仍無容納若輩、諸傷兵年自十四歲至六十歲不等、均大罵褚玉璞張宗昌不已、

東車站帶傷俘虜、由四集軍前敵總部接洽、分容中央協和紅會、後方等四醫院、（本報三十日北平電）

閻錫山軫念津東
將赴津躬行查視

閻錫山將赴津、惟行期尚未定、閻對津東地方極軫念、故擬到津一爲查視、（本報三十日北平電）

孫奐命李鴻文三十日晨返津、商震定一日行、閻錫山之祕書長賈敬德三十日午來平、（本報三十日北平電）

國際消息

英法對美牒猝難置答
將交換意見後分別牒覆
日本主將協定全文公表
法美日各大報各是其是

二十九日巴黎電　法國官場意見、以爲美國關於英法海軍協議之覆文、留有日後議判之餘地、此問題必須從一般立場點從容研究、故暫時不卽答覆、英法於交換意見後、將單獨牒覆美國、（路透）

三十日東京電　關於英法海軍協定案問題、日本政府亦接得電報、關於該問題外務當局語記者如左、日本曾非公式答復英法兩國、謂英法爲確保和平計、作更進一步之協定、乃適合於日本之趣旨、因美國之此次對英答復、使以英法協定案爲基礎之軍縮會議之召集生一頓挫、且致補助艦限制之將來成爲多難、然或因此機會反不致促進用別途方法召集國際公議、亦未可知、日本政府所接到之英法協定案、全然無關於陸軍及航空軍之事項、若守祕密、反致增進一般疑惑、殊非國際感情之福、因此種見地日本現正向提示國徵求同意、擬將該協定內容付諸公表、（東方）

二十九巴黎電　法國各晨報對於美國覆文、甚抱悲觀、迦洛埃報稱、英法協議現成死物、巴黎迴聲報稱、覆文對於小巡艦之重要問題、不開談判之門、新時代報稱、美國不知英法協議之和平意味云、

二十九日紐約電　美報皆評論美國覆文、紐約美利堅報稱、美國此文不承認美國已與聞英法密約之建議、可爲欣幸、紐制講壇報稱、美國準備重開公共海軍限制之會議、但不能接受有益於他國而有損於美國之辦法云、（路透）

三十日東京電　日本報紙對於美國致英政府之覆文、表示種種不同之意見、日日新聞以美國之殘酷的直率與歐洲之狡猾相比較、國民新聞謂美國顯欲堅持其在日內瓦所提議之比率、此層可見美國爲自私所感動、又謂如欲達到海上裁軍之目的、則誠摯公正之精神決不可少云、（以上路透）

三十日東京電　本日時事新報論云、美對英法海軍協定之反對覆文、實於縮小軍備上生一大暗影、日海軍當局以爲不合理之海軍協定、當不能成立、頗抱樂觀云、又東京日日報云、日政府爲顧慮軍縮問題之將來、已電告英法兩政府、勸其公表祕密協定、又日政府對該協定並未全然同意、亦無意調停云、（電通）

紐約州共和黨大會

二十九日錫拉扣斯電　紐約州共和黨大會今日開始推舉各要職候補員、當舉定駐英大使賀斯敦爲參議員、並舉歐丁格爲紐約州知事、（路透）

意海軍飛機墮水
▲溺死三人…機匠受傷

二十九日法國發倫斯電　意國海軍飛機一架、由斯督賓堡飛回、今日在法國羅安河流域遇風暴、致與電線相觸、烈火條發、飛機墜入羅安河、溺死三人、惟機匠二人僅受微傷、（路透）

印回教徒又有衝突

二十九日孟買電　印度教節日、警察雖戒備甚嚴、但仍有教徒與回教徒衝突多次、死回教徒一人、傷八人、（路透）

日民政黨仍動搖不定
安達將繼濱口爲總裁
黨員脫黨者絡繹不絕

三十日東京電　民政黨長此動搖不得安定、據消息靈通者觀測如下、民政黨長此動搖不得安定、其原因蓋由於濱口總裁身弱多病、不能久居總裁之職、現以繼任總裁爲中心問題、正在行種種之策動、黨內已有成議、將推安達謙造氏繼任總裁之職、是蓋倣傚原敬氏爲政友會總裁時之先例、欲逐漸獲得勢力而自然爲總裁也、因此反安達派將陸續脫黨、但安達氏雖缺少人望、而具相當之實力、頗似原敬氏、安氏之下有約一百二十達名之同志、安達氏或將率此一百二十名組織第二黨取得政權也、（東方）

三十日東京電　民政黨之動搖尚未已、本日中尙有數人脫黨、新黨俱樂部及憲政一新會之離間運動、至爲猛烈、該黨幹部未能防阻、大約尙有十七八人脫黨、民政黨表面雖作樂觀、裏面則戒備甚嚴、

三十日東京電　日本勞農黨前欲推高野岩三郎博士爲黨首、曾向之交涉、因博士拒不就、將改推廳生久氏云、（以上電通）

日豫算閣議將開
閣員多傾向消極

三十日東京電　來年度預算閣議、定十月三日開始、各省新要求、達七八千萬元、閣員中頗有同情於三土藏相、唱消極論者、

三十日東京電　據日大藏省最近調查、日本輸入外資金額、政府民間合計達二十一億元巨額、利息約達一億一千餘萬元云、

三十日東京電　大藏省當局預想、今年度日本之易貿入超約一億五千萬元云、（以上電通）

日共產黨事件公判
京帝學生又被檢舉

卅日東京電　日全國最初共產黨事件公判、在神戸地方裁判所開庭、被告中一人原爲男爵之京大學生石由英一郎主張、須公開裁判、法官甚爲所困、

卅日東京電　日前板橋警署所檢舉之帝大社會科學研究會員達廿五名、該祕密結社會員名簿已入當局手、當繼行檢舉云、（以上電通）

日中教新制之反響
▲教員反對減授英語及東史

三十日東京電　中等學校內容改善案中之減少教授英語時間、東京府下中等英語教員大會、已決議反對、又半減東洋史教授時間、東西帝大教授等、亦表示反對、（電通）

英國海軍政策之一變再變
一變……拋棄世界獨霸與美平等
再變……拋棄歐洲獨霸與法妥協
英美是敵是友？
將於三變卜之！

紐約特訊、近世以來、英國擁有宏大海軍、獨佔海上大權、其政治的經濟的勢力之雄厚、卽以海軍爲基礎、海軍勢力一倒、則全部英國之勢力勢必隨之而潰、故英國傳統的內政外交、咸以保持或增加其海軍勢力爲中心要素、歐戰後、英國經濟發生危機、殆不可收拾、同時新大陸之勢力大加澎漲、乘勝長驅、以向歐洲發展、儼然成爲歐洲之債主、各國莫不仰其鼻息、而美國黃金勢力之發展、在其他一面必取海軍勢力擴張之形式、近年來震動全世界之海軍擴張案、卽其一例、於是英美兩國海軍勢力發生衝突、英國雖欲竭力保持其獨霸之地位、但無此財力、遂改變其海軍政策、此不僅爲英國歷史上最可紀念之一事、實亦近代國際政治史上一大變換期之紀錄也、英國新海軍政策之內容、實係對美讓步、卽拋棄獨霸主義、而改爲與美平等主義、詳言之、則在歐洲方面、仍取獨霸政策、始終以凌駕法意爲目標、對於美國則力圖勢力之同等、英國新海軍政策既如上述、於是於所謂國際聯盟之裁軍會議開會時、主張艦種限止主義、思欲壓迫歐洲之小海軍國、但法意兩國均力主噸數限制主義、反抗英國之陰謀、因之裁軍會議遂至於破裂、英國新海軍政策遭此障礙後、不得不再變其政策、拋棄凌駕法意之計劃、而與法國互相妥協、於英法海軍協定遂告成立、此種協定、乃英國重演其聯合世界上第二強國以制世界上第一強國之傳統的外交原則也、故美國輿論對此協定、抨擊最力、咸認爲「英法兩國對美之聯合戰線」、今後英美兩國果成爲仇敵耶、抑或英國又改其政策耶、英國於此兩途、必取其一、此乃今日國際上最堪注目之問題也、（世界）

四集團軍退佐官兵回湘

國聞社漢口二十九日電　被裁四集團前敵衞士團官兵五百、又新兵訓練處第一團官兵六百、均領得薪資及退伍證書、二十八日晨車送株州、各回原籍、

漢市反日會成立
選出執行委員十五人

國聞社漢口三十日電　漢口特別市反日會三十日成立、選出周先齊任漢臣張樾泉余蓉樵李闓椒吳仲行維敎偉段學淵萬鈞等十五人爲執行委員、計商界八人、黨部二人、法報軍警政界各一人、

全國反日會請願四事

日日社三十日南京電　全國反日會常務委員邵光烈三十日向國府請願、由薛篤弼代見、邵要求四項、一、通電全國各機關、保護反日人員、二、杜防原料出口、三、嚴禁日貨輸入、四、維持反日會經費、

芳澤否認將辭職

電通社三十日北京電　據貴族院方面傳出消息云、芳澤公使與現閣因對華政策意見不合、近將辭職云云、芳澤對此說、加以否認、云己並無掛冠之意、表示容納、

國府任定首都公安局長

中央社三十日南京電　國府任命姚琮爲南京特別市公安局長、姚已由滬來京、奉委後、日內擬卽到局就職、

第二艦隊在八卦洲校閱

中央社三十日南京電　海軍第二艦隊司令陳紹寬召集各軍艦、在八卦洲演習、業將半月、茲氏定於一日起、開始校閱、幷柬請各界前往參觀、一日午前八時、在下關海軍碼頭備有專輪迎送、

漢政分會派潘宜之出洋

武漢政治分會派潘宜之赴各國、考察政治軍事經濟狀況、定一日赴滬放洋、（本報三十日漢口電）

陸大校長今日首途赴平

中央社三十日南京電　陸大校長黃慕松教育長周斌定一日由京首途赴平、該校擬增設特別班、規定團長以上官佐准其不考輪流入校肄業、魯警備總司令韓德元奉馮令、赴北平陸大肄業、由石敬亭代、（本報二十九日開封電）

任應岐部調赴德州訓練

▲徐州來電　各報館均鑒頃奉總司令蔣宥（二十六）日電開、該軍留駐徐皖豫各部隊、着卽赴日往德州、集中訓練、所有後方留守人員、一並撤去、仰卽遵照、並具報爲要、奉此、遵飭所部限期開拔、除呈報外、謹電奉聞、第十二軍軍長任應岐叩豔（二十九日）印、

二集團軍三軍縮兩師

第二集團軍第三軍縮編爲第二第三兩師、梁冠英程心明二十三日通電就縮編師長職、同時取消第三軍第二第三第十六第十九各師名義、（本報二十九日開封電）

安慶輪損失約十萬
盜竄仍在大鵬灣

安慶輪係在東京灣被劫、盜由大鵬灣附近洪基明登陸、擄去七人、贓約十萬、（本報三十日香港電）

天寒地凍之察哈爾

中央社三十日南京電　北平二十九日電、察哈爾災區近日奇寒、二十七八兩日已結冰、張會詔特電閻錫山、請撥給舊棉軍衣、以資救濟、

鄂省銀行正副行長委定

鄂省府三十日會議、議決任唐有壬爲湖北省銀行行長、王漸磐爲副行長、（本報三十日漢口電）

川省各縣指委試竣出發

中央社三十日南京電　成都電、川省各縣黨務指導委員、已經省指委會考試、計取五百卅四人、但爲愼重起見、如內中有不忠實者、限五日內各地黨員據實檢舉、以便甄別、刻已令各縣指委分別出發、從速整理各縣黨務、

豫財廳續發豫西賑款

馮玉祥令續籌二萬元、賑濟豫西六縣災民、豫財廳已撥交賑委會發放、（本報二十九日開封電）

陝潼間另闢汽車道

馮玉祥令修理豫西道路、並另闢陝潼汽車道、以便民行、豫省道處長奉令、二十一日在靈寶召集修路會議、積極進行、（本報二十九日開封電）

各方雜電

工商部權度製造所定一日開工、（本報三十日南京電）

二集團軍政工人員二十八日舉行第二次甄別試、訓練總監曹浩森總參謀長秦德純主試、考試三民主義、（本報二十九日開封電）

豫國術考試委員會二十八日舉行國術考試、與考者約一百餘人、（本報二十九日開封電）

樂華足球隊三十日晨由菲抵港、下午與南華球隊比賽、結果、三對一、南華勝、（本報三十日香港電）

中央社三十日南京電　內政部長薛篤弼三十日攜眷屬遊燕子磯、午後在該地講演後、並參觀新村、遊三台洞、至晚始回、

中央社三十日南京電　黨童子軍校課程已完畢、定一日午後二時在公共體育場舉行畢業禮、

中央社三十日南京電　太原二十九日無線電、建委會文化委員、已選定楊兆泰陳受中、冀貢泉王朝俊曾傑仇元疇喬鍾柟章李寶邢志厚趙一峯蕭澄等十一人、日內卽發表、

路透社二十九日倫敦電　陸徵祥已入白魯戸附近之聖安德羅天主教道院爲僧、定明年一月間舉行全部宣誓禮、

閻錫山病愈回平
察綏正裁兵勦匪
平津軍餉未籌妥

北平特訊、轟傳許久、將返北平之衛戍總司令閻錫山氏、自上月底以迄今日、適將一月、今日侵晨六時三十分、閻氏專車、方見蒞止西直門車站、閻氏本人、向於行止、不願預使人知、以故事前閻究何時來到、其情可想、以故今日專車抵西直門時、除總部要人朱綬光及張蔭梧而外、在站歡迎者極少、均係因事前不及知故也、聞閻氏車共四列、第一第二列衛隊、昨（二十四）晚卽已到西直門、第四列亦係衛隊車、今午方到、閻氏專車、係昨日下午一時、由大同起程、下午七時半、抵張家口、下車休息半小時、未出站、卽復開車、路過康莊、因待換機車、略有二小時耽擱、方於今晨到平、閻氏因終夜不眠、路次勞頓、概不見客、亦不到司令部辦公、僅開單示副官處、如何成濬楊杰方振武何其鞏趙以寬等來客可以延入、餘均擋駕、新聞記者、往訪絡繹、亦均傳語不見、謂俟明日並最好一起來、因要說者、只有數句話也、總部各處長、均隨同來平、惟祕書長賈敬德因病、尚留太原、未能來也、北平政治分會祕書長俞家驥、亦隨閻回平、今午有人見之於平政分會、俞氏談稱、閻氏本擬有赴察綏一行之計畫、到同後、以察綏兩地長官、均到同謁見、詢示一切、故遂無親往必要、原議因之打消、現閻氏對整理察綏兩地、計分三步驟、第一、勦匪、俾人民得安居樂業、第二、賑濟、兩地均經兵燹、且大旱、天漸寒、故賑濟乃急務也、第三、建設廉潔政府、革新政治、現察綏已經國府改省、惟政府猶待中央命令、至北平政分會、張主席（繼）尚未來、閻氏以代理主席、自當暫負其責、閻氏之意、各事仍當進行、惟以現時各委多不在平、故擬卽分別發電敦促各委回平云云、（二十五日）

又二十六日北平通信云、今日上午十時、閻總司令在交際處客廳接見北平新聞記者、談話頗長、茲錄其問答如次、問、總司令之病體、現已完全健康否、答、已漸痊愈、問、總司令自病愈後、對於晉察綏一切政務、積極進行、想已整理完善、答、不敢說十分完善、但因戰事死亡甚衆、花費特多、不得不急加整

康健法
男女老幼

男子先天不足。病後失調。精神萎頓。思想遲鈍。生殖無能。遺精夢洩。服自來血後。補血生精。百體壯健。

婦女產後血虛。血淡如水。面色萎黃。頭暈眼花。怔忡失眠。處女月經不行。時期先後。服自來血後。補血療虛。增加體力。

老人精神衰敗。生活萎縮。腰疼背痛。夜不安眠。血色不和。手足僵硬。服自來血後。補氣行血。返衰爲壯。

幼兒身弱骨軟。乳養不良。血虛脾薄。面色青白。肚現青筋。腹脹如鼓。服自來血後。調和營衛。助長發育。

▲自來血　大瓶二元　小瓶一元二角

美容霜
化妝品之巨擘

美容霜爲化妝之上乘品。其特殊功效。妙在搽於皮膚。卽起化學作用。與皮膚相融合。不著絲毫痕跡。其質細而潔白。其香清而優越。妝淡抹。各盡其妍。男女常用。儀表非凡。

上海四馬路五洲大藥房發行
▲分店天后宮橋　分店北四川路
（各埠分店及各大藥房均有出售）

理、以蘇民困、故改道由大同來平、順便整理一番、問、總司令此次到大同整理察綏情形如何、答、察綏與內地不同、有若干人以當土匪爲做官發財途徑、所以整理方法、首在勦匪裁兵、現在勦匪已責成勦匪司令辦理、兵已裁去六七個師、只留五六個師、維護地方其次平綏鐵路困難很多、徵稅層數至爲複雜、運一次貨竟有十餘道徵收機關商民極感困難、現已改爲一道徵收、漸有頭緒、惟以兩區兵災旱災、過於重大、一時不能盡量減輕稅額、鄙人覺的非常難受、對於察綏兩區災情、想求社會與以救濟、並望報界同志、出力援助、再者察綏兩區人民、客籍最多、其中直魯晉豫人尤佔多數、現以兩區連年荒旱、失業者甚衆、地方人士多主張將客籍人民送歸原籍、鄙人以「移民實邊」本爲一種良好政策、況中央現正改察綏爲行省、如此辦去、人民更少、將何以圖改進、所以鄙人主張「以工代賑」廣開工廠、實行修路開渠、並擬先由修築鐵路着手、現正與交部商權進行計劃、此事一行、一面可以興作地方實業、一面可以救濟災民察綏兩區庶可日見改進、問、總司令準備去南京否、答、現在沒有準備、如中央有事召集、自當遵命前往、問、第三集團裁兵、情形若何、答、遵照中央編制、現已裁成十二個師、計裁去五個軍團部、十五個軍部、問、綏遠方面開墾、情形若何、答、全區未開墾者尚有五分之二、因該地連年兵災、不能從速進行、擬於明春開濬河渠灌溉農田、該地土盾原甚肥沃、以五原一縣論、常年收成可供一千萬人口食用、所以懇地開渠、對於民生上大有補助、問、總司令對於平東戰事結束以後關於地方將如何整理、答、鄙人初到此間、尚未與各方接頭、但在可能範圍內、總要想一妥善辦法、問、關於平津衛戍軍餉籌劃若何、答、鄙人對此至爲關心、各將士紛紛請求籌發，但鄙人初來、現在尚未籌妥、問、東陵盜案事關重大，希望總司令澈底解決、答、關於此事、中央巳決定組織特別法庭處理、各集團均派法官加入三集團保荐一人、問、總司令對熱河將如何處理、答、前在太原，接到熱河黨部及各團體文件很多、但平東尚未解決、熱河實際情形亦未能十分明瞭、俟平東解決後、中央對熱河必有妥善辦法、北平政分會久已停頓、總司令既已來平、當可開會、答、可以開會、現已知會各委員、問、國立九校因經費困難、尚未開學、總司令對此若何、答、國立九校係歸大學院管轄、惟教育爲人羣生命、鄙人素所重視、於可能範圍內、自當竭力幫助、問、總司令對工會、意見如何、答、前以平東戰事開始、因前方後方關係、不得不徇各地方官及各將領之請求、權宜暫行解散、以後恢復與否、惟中央命令是聽、問、總司令此次來平、希望久駐、維護地方、答、可以久留、努力工作、問、大同巳設行營否、答、無所謂行營、不過爲來往便利起見、有一住處而巳、問、北平市面蕭條、失業者甚多、苛稅雜捐似宜免除、答、此係市政府事、可以轉告、設法辦理、閻語至此、以極誠懇和藹之態度、問報界諸君現在有無困難、當有一記者答稱公安局每日檢稿、時間上頗感不便、請求設法免除、閻答一半天見趙局長時、當爲切實一說、

津東軍事完全結束

渡河降軍卸除武裝　俘虜運津分別遣散

（天津通信）由灤東過河投誠國軍請求收編之魯軍殘部，許琨王棟于世銘祝祥本張駿姚鈺王恩貴劉振邦，巳由國軍調集空車八列，開赴灤州備用，祇以機車缺乏，未卽開行，嗣白總指揮又向開灤礦局商借車皮十數輛，雖經允可，但迄未撥付，惟該項殘軍渡河之後，多未肯依照國軍指定辦法完全繳械、白崇禧因於二十二侵晨由灤回唐山時，特囑許琨負責解決其事，未幾過河軍隊愈多，而繳械一事愈不能不辦，但此亦爲國軍預定之計畫，白之專車過坨子頭車站時，遂邀集一般重要將領，商議實行繳械及善後辦法，當決定施用武力，以大軍分作數處包圍解決之，

直魯殘部繳械

其後遂指定自灤州車站起，如雷莊古冶開平窪里胥各莊分爲六處，同時勒令交械，計自二十三日下午七時起，至夜晚十時止，共計三小時，繳械問題，完全竣事，據稱担任包圍繳械之軍隊，灤州車站方面爲二十二軍二十七軍，雷莊爲十二軍，古治開平窪里爲二十六軍，胥各莊爲十三軍，先是於二十三日上午將空車悉、調灤車站、令過河投誠之魯軍督戰隊及於世銘所屬四十軍王棟所屬第五軍、催促登車、至夕陽西下時、囑令開車、第一列到胥各莊站外、同時第二列亦開抵開平車站、包圍軍隊四面齊上、魯軍不服、雙方遂互相射擊、同時窪里古治亦因魯軍抵抗發生激戰、僅灤州雷莊兩處魯軍因服從繳械、遂平穩解決、開殘部傷亡多、均在各站附近、昨日正在派人掩埋中、昨傳津灤間電報電話自二十三夜完全不通、卽係此項原因、但在繳械以後、因前方尚未顧及修理問題、所以遲遲尚未修復、但前晚路局方面巳派工人馳赴各處、預料昨晚或可修竣、又前日天津東行車止通唐沽、實因再往前進、則滿地腥臭、迨善後處理蕆事、或將卽可車通灤州云、

又津訊、國軍因辦理直魯降卒繳械、前昨兩日、津東票車、暫時停止、此項繳械辦法、係白崇禧到灤州與各將領會議時所決、蓋以收編殘兵、既不合國府裁兵之旨、而直魯舊部、野性難馴、尤認爲無改編之可能、因此遂於念三日夜間、在開平古治雷莊胥各莊等處、分別包圍繳械、多半係許琨所部、包圍之初、降卒抗拒、各用步槍機關槍互擊、頗有死傷、最後大部降兵及俘虜、終束手投順、然已擊死有二三千名之衆、二十四日由路局洋員向開灤礦局通融、借妥煤車兩列、專歸軍用、當日卽用該項車輛、載運已降俘虜西來、爲數約有三千、其在胥各莊等地之未經捕獲、潰散竄逃者、聞尚不少、正在設法追擊、惟旣已四散、處置未免較難、護礦英軍方面、因開灤借車事既巳解決、俘虜大致就範、遂亦盡撤防禦物、二十四午夜以後、巳能有空車往返津唐間、惟至昨日、仍無客車、大約今日定可恢復一兩次客車、以弭謠言、而定人心、至於許琨本人、因所部旣巳完全解決、業由三四兩集團、會派官兵、用專車護送、於昨日拂曉到津、午後轉送北平、至如何處置、尚難探悉、（二十六）

關內完全肅清

二十五日唐山消息、白總指揮令下午六時由灤州回唐山、記者往謁、白氏對記者談話如下、東征軍事早完、只餘繳械編遣問題、至目下止、亦算告竣、傷亡之直魯軍、約有四千多人、現在正辦遣的問題、擬給川資將官每人二百元、校官五十元尉官二十元兵五元上士十元並爲備車、各送回原籍、此次東征繳械情形、魯軍較易、直軍頗難、緣於世銘劉振邦等、皆爲著匪、爲褚所收編、故野性未除、胥各莊繳械時、前方傷亡下級官及兵士五十餘人、而開平方面、竟有一團長一營長斃命、殘軍抵抗之烈可知、而魯軍王棟許琨等、則皆無抵抗的投誠繳械也、白又謂本人自北伐以來、大小戰事、不知經過若干次、自覺以次東徵爲最苦、蓋無飯吃、無衣穿、兵士齒凍且餓、誠感痛苦萬分、張褚殘部在此、可以就地籌餉、士兵可以隨意搶刧、但革命軍旣從不就地征發、所部兵士、尤不知何以爲搶、亦不敢搶、中央雖早說允爲軍士籌辦冬衣糧餉、然迄未實行、使本人尚有何法、白又謂亟願早日回南、但中央仍令在北方工作、今士兵有饑寒之苦、不知中央將用何法安慰之也、最後白表示二十三日胥各莊繳械完後、張褚問題可算完全解決、卽革命完全成功、亦卽中國完全統一、故此日實爲可紀念之日、至對於張學良之誠意服從國府、精神上早能實行統一、尤表示出於始料所不及、而深覺愉快云云、聞白以別方事須待料理、返津尚無期、白又言此次繳械、所以不在灤州舉行者、實因降軍太多、若當時實行必有抵抗、故設法裝運後方、分段解決、又談唐山方面、單就收容之俘虜言、巳有一萬餘人、本部軍隊、尚虞饑寒、安有餘力再養俘虜、故必須急爲設法遣送、此外白俄軍鐵甲車四列、巳由東岸國軍接收、俄兵均自請繳械、故收容善待之、一俟灤河橋修復、卽可運回後方、各列車均甚完好、現令俄兵教導國軍兵士以行駛之法、教好後卽不復用之、吾人固不願使外籍者在吾軍隊也云云、白氏已準備卽夜通電國府及各總司令、報告肅清關內始末、並向國府索款、

俘虜運到天津

天津特訊直魯軍俘虜今晨巳到天津一大批、當以天色昏黑、無法收容、卽偃臥於車站月站上、記者早起得訊馳赴新站探視、則此等俘虜、正由第三集團軍第九師第三十八團辦理收容及遣散、至十二時全部俘虜一千五百餘人、均押赴河北師範學校內收容、當由梁副官長子舟監視點名畢、詢問籍貫、除京東京西者外、餘均魯籍、大多數爲第四十軍于世銘部及張宗昌之衛隊旅、祇內有老弱不堪者、有受傷者二百餘名、傷勢輕重不等、有三名斃於車內、經在車站附近掩埋、其餘則均送至後方醫院收容醫治、重傷者以帆布床抬往絡繹於途、狀至可慘、當卽將京東京西者七百餘人、每兵發給遣散費一元、官長三元、立時押來北倉一帶遣散、其餘魯籍者六百五十人、尚收容於該校內、每三十人住一房、由一兵荷槍立於門外監視、因路局一時無車皮可以輸送、不得不暫留此、每人均發給窩窩頭充飢、有不得者則破口大駡、下級軍官爲數僅一二人、亦皆蠢蠢然類木石、記者向之詢問一切、均茫然不知所對、其狡黠者、與稍有財帛者均早逃走、俘虜身邊空無一物、聞巳經過多次之搜索、亦可憐矣、此項俘虜、係第一批、原數共萬餘人、在雷莊開平古治間爲第四集團所繳械、並未發生抵抗、以無車輛輸送乃步行至唐山、至昨日下午二時、始得登車到津、沿途曾見胥各莊一帶被擊斃者多名、渠等亦極爲心悸、記者隨赴後方醫院視察、則見傷兵巳滿、吟呻之聲不絕於耳、不忍卒覩、誠人世之活地獄也、二十五日下午三時

范熙績談東征經過

▲直魯軍投誠者全數繳械　▲官兵各給路費一律遣散

北平通信、昨日下午五時、某記者赴鐵獅子胡同總部行營刺探消息、適第二軍團范代軍長熙績由灤州回到該處、比向其叩詢前方狀況、范身粗布軍服、風塵滿面、一握手後、卽開始叙談、總部參謀陳光祖及第二軍團參謀處長趙經世、亦在坐旁聽、茲誌其談話要點如左、此次解決直魯殘部、應分兩部份報告、第一部份卽戰事時期、關於戰況之經過、平津各報已有記載、但多語焉不詳、明日當爲足下仔細報告、茲所談者係第二部份、自國軍東進以後、張宗昌褚玉璞卽望風逃潰初意頗欲退據灤東、實行其理想中之計劃、以與張漢卿（學良）爲難、奉方守河東之先頭部隊、亦不介意、致被張褚所窘、亦是實情、厥後國軍齊扼灤河西岸、而楊宇霆亦率大部向安以山西追擊、兩面包圍、如捉甕中之鼈、張褚無奈、乃派代表孫鉢傳等、指明向陳總指揮部（調元）投誠、逃向余處接洽、余爲代理陳總指揮者、當卽稟明白總指揮協同辦理、計直魯殘軍退守灤東者共有九部、爲姚鈺本、張駿、劉振邦六部、其袁振青部、則願投奉天方面、方永昌王琦兩部、早在秦皇島繳械、白總指揮爲免除一時戰禍起見、乃陳明將總司令、權委姚鈺、王恩貴、于世銘爲三師暫編正師長、祝祥本、張駿、劉振邦爲三個副師長、並准其於本月二十一日相率攜槍渡河、褚玉璞原約隨同軍隊到灤、臨時奔奉、張宗昌乘各軍渡河之際、化裝潛逃海口、嗣據前方報告、所有在灤東投奉之袁振青部、由楊宇霆於二十日在安山附近完全繳械、國軍自不能大度包容、此其一、各該軍渡河以後、經余等商明白總指揮、指定于世銘軍駐開平胥各莊、劉振邦軍駐古治窪里、王恩貴張駿軍駐雷莊、祝祥本姚鈺駐灤州、詳察各該部狀態、軍裝缺乏、形同乞丐、値此國家財政困乏之際、卽令改編、亦恐終爲害羣之馬、且渡河以後、又多有不穩風傳、白總指揮睹此情形、因於二十二日約余等開一軍事會議、決定於二十三日晚將各部悉數遣散、以爲一勞永逸之計、並規定繳誠以後、兵士給川資五元、上士十元、尉官二十元、校官五十元、將官二百元、其巳經渡河之直魯殘部舊將領、則本政府寬大爲懷之旨、保護其安全、此其二、二十三日晚、國軍方面準備完善、卽飭令各路一齊動手、結果雷莊之王恩貴張駿部、尚無抵抗、灤州之姚鈺祝祥本部、僅微放槍聲、惟胥各莊之于世銘部、古治窪里之劉振邦部、抵抗甚烈、古治窪里間、國軍曾陣亡團長彭光侶一員、至胥各莊之繳械、係八時開火、十時終了、國軍亦死傷二百人、關於此事經過、白總指揮今明當有通電公布、茲不贅述、惟當灤州包圍繳械時、許琨王棟尙在余之司令部、幷親筆下令勸該軍遵命繳械、此其三、

總計張褚盤駐津東八數、不到五萬、槍約三萬餘支、此次國軍所繳械數、約一萬七八千支、砲三百餘尊、經奉天繳去者、諒有三分之一、其餘攜槍潛逃者、亦近數千人、正在分途搜索中、此事若不辦到水落石出、終爲人民之患、余等之責任卽未算終了、惟同爲中國人、倘非萬不得巳、國軍又何忍用此斷然手段、此中情形、國人當能明瞭、且國軍下令繳械時、曾有五項通令、（一）不准任何軍私自收編一人、（二）不准索搜官兵身旁、藉示優待、（三）不准虐待、（四）凡收得之槍、應歸國有、（五）聽候中央處理、應分別保護、送到安全地位、軍人而作閥、結局徒苦士兵、言之亦可傷心、現國軍對灤東雷莊等處繳械各官兵用資均巳照發、其餘各處正在籌畫中、日內當可照辦、至直魯軍前此來歸各將領、湖徊往事、本有應得之咎、但我方以寬大爲懷、仍未照俘擄待遇、王棟、許琨、祝祥本等諸人、今早巳安達天津矣、此其四、

前方防務、灤河以東者由奉軍主管、灤河以西者由國軍駐守、雙方官兵融洽無比、彼此絕無戒備、楊宇霆並約白總指揮今日（昨日）在灤州附近晤面、預料此時、該二人業巳見過、關係灤州一帶善後問題、一俟該二人見面後、當有妥善規畫、白總指揮今後當往返於唐山灤州之間、暫時不得返平此其五、

國內戰爭、是最恥辱之事、說不上什麼凱旋、祇要兵禍早息一日、民困能以全蘇、吾儕志願算巳達到、此次歸平、因北地深秋、前方奇冷、特歸來向何總參議楊參謀長說明戰況、並接洽餉糈、預定後日端返防次、至關於今後撤防問題、應靜候中央處理、此其六、

此外有一事、張宗昌逃亡時、敝部第三師長陳光疇會追奪張平日所用之大馬兩匹、內高大洋馬一匹、各方推余收用、其他一馬、名爲回頭望月、能日行八百里、經各方推贈白總指揮乘騎、

既沾勿藥復慶弄璋

此軍醫乃歸功於韋廉士醫生紅色補丸

DR. WILLIAMS' PINK PILLS FOR PALE PEOPLE

醫者猶人有時而病軍人雖壯無子亦愁良以天時不正職務辛勞病非人力所能終免庭闈寂寞膝下空虛子亦慰情之所必須然而生病與得子一則以憂一則以喜欲得其喜必也先去其憂　韋廉士醫生紅色補丸爲去病之聖藥亦種子之良方因該丸爲補血之專劑血得補而稠潔於是身强力壯一索得男意中事矣

黑龍江十八師砲兵團部一等軍醫楊節忱醫生來書云予自任差以來因北方之天氣不正又以診務過勞遂致血氣虧損胃呆失眠肌肉瘦削等症相繼而起雖服中西各藥終鮮實效後依契友王君雲集之勸試用韋廉士醫生紅色補丸不數日卽覺精神倍常胃納增進繼續服至二打病乃霍然體亦轉壯今夏又得一男此皆韋廉士醫生紅色補丸之賜也否則匪特得子之慶且此身恐已在冥府中矣

軍醫楊節忱先生之玉照

韋廉士醫生紅色補丸凡經售西藥者均有出售或直向上海江西路六十號韋廉士醫生藥局函購每一瓶大洋一元五角每六瓶大洋八元郵力在內

奉送衛生小書　敝局新出一種衛生小書名曰中國今日之所需者如欲索取請書明信片詳載姓名住址寄至上海敝藥局原班郵送一本可也

駐顏與美容

駐顏與美容名似同而實殊異蓋前者求其本後者齊其末也美容所需者化粧品耳若夫駐顏則非內臟清潔不爲功清導丸爲潔淨內臟之唯一良方凡男女青年之欲免除面疹斑剝皮色萎黃而保持其美態者不可不備

婺源永泰號王君騰芳來函云鄙人常患便祕卒致體氣衰弱疹痱叢生面部及皮膚均受其害後以清導丸解除內熱體氣遂得復元而皮膚之痛苦亦除眞良藥也紅色清導丸凡經售西藥者均有出售或直向上海江西路六十號韋廉士醫生藥局購取每一瓶大洋六角每六瓶大洋三元郵力在內收用郵票

中法藥房秋季大廉價念一天

自陰歷八月初八日起至八月念八日止廿一天

凡本藥房暨羅威公司中華製藥公司各種國貨藥品化粧品以及自運各國原料藥材法國名廠化粧香品著名新鮮糖果等一律削本出售並爲酬答顧客起見加送大贈品件件有用

三馬路總行　西華德路天潼路口虹口分行　十六鋪大街南市分行　新閘路醬園衖口新閘分行同時一體舉行

機會難得幸弗錯過

杭州短簡

▲張溥泉氏陪同夫人在莫干山治療・現由中央委員蔣中正等電催張氏到京・昨張氏電復蔣等・謂約須俟月餘・方可入京・

▲何應欽孔祥熙王伯羣・於昨日聯袂蒞浙・何等今日由西湖澄廬分乘汽車至海甯觀潮・孔王兩氏明晨偕各夫人返滬・何氏因整理浙政・在杭約有五日勾留・

▲高等法院籌設諸暨等八縣法院、昨將八院常年經費議定如下・諸暨二萬二百八十元、嵊縣溫嶺東陽各一萬六千四百八十元、蘭谿義烏江山瑞安各一萬二千另九十六元、

▲省政府以溫嶺黃岩臨海各縣、旱稻豐稔、該縣地處海濱、難保無奸商將米穀偷運出口、轉售日人情事、除推定莊委員崧甫實地調查外、並令各該縣長嚴防漏海、

▲民廳朱家驊赴粵、辭職問題尚未完全打消、昨由國府來電慰留、略請朱氏任職以來、勤求治理、成績卓然、正資倚畀、所請辭去本兼各職、應毋庸議、

▲省政府主席何敬之、對於杭市自來水堅決主張續辦、以期為全市民衆謀福利、至籌募公債、仍分三期徵收、

▲杭州各界反日經濟絕交會、為預防奸商偷運日貨起見、在城站拱埠新塲艮山南星閘口等處各設辦公處一所、以便日夜檢查、

▲總司令部參謀處長葛敬恩、在杭養痾、迭奉蔣總司令電召入京、葛氏旋以體弱多病、固辭不獲、於昨日晉京照常服務、

▲浙省水災籌賑委員會、定明日（一日）下午二時在省府大禮堂開成立大會、除省府各委担任、當然委員外、其餘聘任各委員穆藕初等、准今晚由滬乘夜車蒞杭、

▲浙江廢約運動委員會、昨電全國民衆、以外交當局、對於不平等條約、仍主修而未主廢、違背總理遺囑、慕魚民衆籲求、希望全國民衆一致督促政府實行廢約、

▲浙省無線電話訓練班學員許鴻儒等七十五人、組織同學會、杭屬設總幹事一員、各屬設分幹事一員、

▲杭市指委會以西湖養魚、有礙市民飲料、且湖魚來自放生、不啻提倡迷信、昨函市政府嚴飭公安局、將東外西湖所養湖魚、藉分遷淨、以維飲料、

▲財政廳昨電吳興紹興衢縣各縣長、所有前任交代、着即趕緊分任盤查清楚、會同算明具報、如再稽延、惟該現任縣長是問、

大世界游覽儲蓄部存款章程

(甲)活期儲蓄 大洋一元即可儲存滿一百元期足一個月者贈遊券一張多則類推利息按月七釐每半年復利一次

(乙)零存整取 每月存洋五元（每戶五十元為限）月贈遊券二張定期三年期滿取本利洋二百十元六年者五百二十六元九年者九百九十二元

(丙)整存零取 ▲祗贈遊券不計利息一百元為一份（每戶以十份為限）定期一年每份每月贈游券五張多則類推期滿還本二年者月贈游券六張三年者月贈游券七張

(丁)整存整取 ▲既贈游券又給利息存洋一百元月贈游券二張定期一年期滿取本利一百十元二年者一百念四元三年者一百四十元五年者一百八十元

(戊)逐月付息 存洋一百元逐月付息月贈游券一張定期一年每月支息八釐三年者九釐五年者一分

(己)對本對利 存洋一百元定期七年到期取本利洋二百元每月贈游券二張多則類推

(庚)子女嫁娶 存洋二百元定期十五年備將來子女嫁娶之費期滿取本利洋一千元每年贈游券四十張

(辛)長券存款 存洋一千元定期一年年息八釐贈長年遊券一張

●**注意** 本儲蓄部辦公時間下午二時至十時（電話）中央六〇七號

欲免無謂之痛苦與耗費

須備如意膏

皮膚輕微傷損如童子偶爾跌破腿皮苟立以如意膏敷治之又何至釀成潰爛而多受無謂之痛苦與耗費哉如意膏清涼解毒其療治功能神效無比雖多年老症亦可立即收功 京奉路赤土山小學王以奎君來書云鄙人左腿前患傷手瘡多年未愈後用如意膏按法試搽數次即霍然全愈 腿瘡之種類雖至不一非獨鐵傷足以致此然無論其種類為何如意膏療治之功均一樣收效也如尊處無從購買請寄郵票大洋六角至上海江西路六十號韋廉士醫生藥局原班郵奉如意膏一盒可也郵力在內

律師朱紹文 會計師蔣信昭 代表 民工襪廠股東周靈寶金惠卿否認推盤啓事

頃閱本月二十九日新聞報緊要新聞欄內載西門民工襪廠推盤一節殊深詫異查該廠原係周靈寶金惠卿陳祥麟三人合股開設前因陳祥麟故意阻礙進行營業因之停頓曾委託本律師本會計師清查賬目依法追究乃陳祥麟未得周金二君同意在手續未清之前竟將本廠擅自推盤與人殊屬違法周金二君萬難承認除依法代為訴究外特此登報公告 本律師 本會計師 九月二十九日

上海租界臨時法院公示送達

為公示送達事查英商保慎保險公司與何連城等欠款涉訟一案現因被告何連城所在不明文件無從送達合將該被告應收訴狀副本依法公示送達仰該被告知照務於二十天內來院提出辯訴狀毋自延誤特此公示送達

右仰被告何連城知照 計發訴狀副本一件

民國十七年九月十一日

上海臨時法院公示送達

為公示送達事查張松林與毛小金因離異涉訟一案因被告所在不明文件無從送達現本院定於十月廿三日上午九時三十分為公開審理日期合將該被告應收傳票及訴狀繕本依法公示送達仰該被告遵照依期到院辯論並提出辯訴狀毋自延誤特此公示送達

計發傳票一件 訴狀繕本一件

右仰被告毛小金知照

律師管耀先照錄

各地新聞

無錫

■**縣財政局將成立** 縣政府奉令組設財政局、有定今日組織成立、副局長陳亮東（旭明）前赴省訓練、現已返錫、聞縣財政改科為局、以後縣政府添設一農鑛科、以重農鑛事業、並聞新預算對於行政經費、較前頗有增減、一等縣縣長俸銀月支四百元、又公費三百元、財政局長兼職不兼薪、副局長月俸為一百八十元、

■**車站新建築動工** 本邑車站、近因旅客衆多、所有辦公房屋、不敷應用、經曹站長呈准車務處、添築新屋、時已開始動工、不日即可完竣、

常州

■**依東鄉匪徒猖獗** 依東鄉大墩村、自劉榮寶被竟遺大等搶殺後、案懸數月、未獲一名、於是匪膽益壯、以致八月初三日、該鄉廟溝圩村民張和尙、又被童匪羽黨黃明生等毆焚斃命、並揚言非毀滅大墩全村、誓不甘休因而大墩村人、風聲鶴唳、誓死抵禦、經該鄉張行政局長呈請小隊彈壓、童匪羽黨又暗率黃家巷及江邑桃花鄉馬口村人、連同魏村鎮人（即童之本部）於十四夜黎明三路攻入大墩村、該村人民正在睡夢、忽聞槍聲暴發、均逃匿一空、計全村被劫去耕牛七頭、搗毀房屋器具十餘家、衣服什物無算、又有該村現保封金海劉敍元經收忙漕銀洋一千解元、連同帳籍悉被劫去、昨日該現保等暨各被害人已來城報案、請求履勘、縣府據報、昨令委依西鄉敫村鎮公安第十四分局長尹鴻廣於今日前往履勘矣

奉賢

■**胡家橋發生綁票** 胡家橋鎮河南、松江縣界、有張姓開設油車、營業頗盛、在廿四夜、忽來有穿長衫之本地口音兩人、入門即巾稱定貨、時各車友均出外未回、匪徒見人少、即喚集候在門外各匪、將所有在內之男女六人、驅閉一室、臨行問誰為主翁、不肯自認、故劫去現鈔一千數百元、將所閉之六人、一併綁去、及至鎮警得訊、已無下落、照鄉農目見、係從水道洞海塘而去、據云、綁去各人中有為車主張敬一、及其七十歲之老母、現松奉水陸兩警、已會同偵緝、惟綁去已四日、尚未見匪徒來信議贖、

嘉定

■**懲辦肇事隊丁** 公安某分隊、在外岡肇事、已誌前報、茲何大隊長即將該隊調回城中、另調第一分隊顧隊長率隊前往塡防、並將肇事隊丁談世元等十二人、分別懲辦、昨日上午、會同李總務科長、將談世元等四名、嚴加鞫訊、各鞭責數百還押、餘八人即在大隊部訊問、亦各痛責軍棍、並一併開除、以肅紀律、

■**縣府裝無綫電話** 省政府前通令各縣裝設無綫電話、日前由建設廳派員攜件來嘉、於縣府後廳、依式裝置、業已通話、

■**焚燬校具案續訊** 瑞錫小學校具被焚、當呈教育局轉縣查辦經縣政府飭警拘押守廟之徐朱氏、據供係該地吳育欽叔姪指使鄉人焚毀、吳姓亦邀請某市局長調解、徐朱氏即由鄉警陶某保釋、但迄今日久、仍無解決辦法、昨馬縣長又飭傳集訊、吳育欽叔姪、仍表示願意和解、堂上准予保釋、鄉警陶某、以前保徐朱氏飭傳未到暫押、

崑山

■**公安局長之更迭** 本邑公安局長沈靖、自蒞任以來、一載有餘、對於地方公安事宜、頗具熱忱、茲奉省令調往寶山、遺缺委泰縣第一公安分局長馬樹人（潤南人）接替、馬已於二十九日到崑面晤沈局長、定十月一日接事、

六合

■**連日戒嚴之原因** 縣政府昨得密報、謂有共產黨人、潛來西鄉竹鎮一帶、勾結土匪、意圖騷擾之說、旋令公安局公安隊祕密稽查、幷於晚間特別戒嚴、以防意外云、

甯波

■**新編保安隊到甬** 國民革命軍第九軍第二十一師第二團奉令開杭後、即由省政府派員改編為浙江省保安隊第七團、茲悉於昨日午後分二次抵甬、共到隊員約一千三百人、該團所有之種種軍用品及馬匹等、亦續運來甬、已由指揮部公安局預先指定之暫駐地點、分別駐紮、

江蘇省政府

▲批示

▲具呈人武進顧錫培呈一件呈為武進司法黑暗誣陷請澈查救濟由呈悉仰候原縣依法判決如有不服儘可上訴毋庸越瀆此批

▲原具呈人沭陽葛慶唐呈一件為攫篡劣董致遭王永祥捏架藏匿請飭縣拿辦由呈悉仰即補具本京舖保再行核辦此批

▲具呈人武進諸葛誠呈一件為勾結地痞壟斷商業依仗官勢濫施職權請求依法裁制由呈悉候令飭銅山縣政府查明核辦仰即知照此批

▲具呈人灌雲縣大伊市民衆代表張道善等電一件為大伊市公安局長于友仁等謀為不軌黑夜行搶搜證確鑿懇明撤換由皓電悉既據分電仰候民政廳核辦可也此批

▲原具呈人漣水徐國順等呈一價為惡霸李壽成等通匪害民朧陳原委請飭縣拘解訊辦由呈悉仰候令行漣水縣長查案拘辦可也此批

▲原具呈人第三集團軍軍事代表吳藻華等呈一件為史乃康被誣共黨聲明事實請予昭雪免予通緝及附件均悉候交民政廳核辦此批

▲具呈人啓東龔淮瑕呈一件為匯訂民間印製物品擬請設局專賣以泯糾紛而端趨向由呈悉仰候國民政府暨財政部核示可也此批

▲原具呈人泗陽縣卜陶氏呈一件呈控劣董貪官互結殃民抗置應合請求懲處由呈悉查此案本府無案可稽所陳究竟是何實情候令行民政廳查明核辦仰即知照此批

▲具呈人泰興吳景會等呈一件呈報匪徒密謀情形請電泰興江陰兩縣長派隊緝拿法辦由呈悉已令飭泰興江陰兩縣嚴密防範查明緝拿着即知照此批

▲原具呈人淮安鄧步錦呈一件為鄧步廣夥劫架贖焚死民父焚燒房屋請飭縣法辦由呈悉仰候令行淮安縣長查明依法嚴辦可也此批

▲具呈人灌雲公民侍永序等電一件為孫玉璞等毫不庇匪民衆公保請飭縣銷案由馬電悉仰候令行灌雲縣併案查復再奪此批

▲具呈人王樹槐呈一件呈為挾嫌誣栽枉判無期請調卷覆審以伸奇冤由呈悉查此案係衛戍司令部判決所請覆審之處仰逕向該部具呈可也此批

▲原具呈人豐縣謝志道呈一件為違法擅拘虛報妄押請飭縣提訊法辦由呈悉仰候令行豐縣縣長查復核奪此批

▲原具呈人無錫陳龍驤等呈一件為驅擊土豪陳鵬罪狀請依例法辦由呈悉仰逕向特種刑事地方臨時法庭依法告發可也此批

▲具呈人泗陽倪得祥呈一件為前控凶犯趙萬香等殺人一案懸擱大宛終沉再即派委查辦由呈悉仰逕向原縣訴催可也此批

▲原具呈人宿遷李景成呈一件訴劣董齊恩渦挾嫌私捕傷害致死請拘拿法辦由呈悉仰候令行宿遷縣長查明秉公辦理具復察奪此批

▲具呈人泗陽縣城市村長李懷儒電一件為泗陽公安局長秦大坤合其巡長韓錦標等無故沫辱懇請撤職查辦由勘電悉既據分電仰候民政廳核辦可也此批

▲原具呈人寶應成英武等呈一件為巨匪張四率匪燒殺公求令縣嚴密拿辦由呈悉候令行寶應縣長查明嚴拿究辦可也此批

▲原具呈人如臯縣因李慶字呈一件為對於如臯縣政府破獲匪首土劣案件不為必要之處分請依法辦理由呈悉仰候調卷核辦此批

▲具呈人無錫華壽岐呈一件呈控貪官棄效魯勾通匪員違法瀆職請派員查辦由呈悉仰即補具本京舖保再行核辦此批

▲具呈人啓東公民施滋培等呈一件呈訴崇明縣長抗捺糧冊環請迅予撤懲以肅官常而維稅收由呈悉仰候令行財政廳併案迅予核辦此批

▲原具呈人沭陽民衆代表仲級三等呈一件為王俊清等誣案已明善良久陷請飭令迅予保釋由呈悉仰即逕向特種刑事地方臨時法庭聲請可也此批

▲具呈人東台縣民朱永和呈一件呈為再懇迅催查辦公安局長無辜押民幷土豪沈少山等做陷一案以儆效尤而伸冤抑由呈悉查此案業據民政廳呈復該民不服原縣處分向高等法院聲請經該院調卷審查指令原處分未為非是聲請各點均難認有理由發還原卷諭知該聲請人在案所請各節應予駁斥此批

▲具呈人宿遷林弘田等呈一件呈為土劣馬啓鸞與罪逃亡通緝未獲請飭縣查封逆產以防轉移而杜隱匿由呈悉查此案前據民政廳呈請業經令准通緝幷查抄家產充公在案仰即知照此批

▲原具呈人興化縣藏家市吳炳南朱南圓呈一件呈訴行政局長潘楚揚等貪橫溺職民不堪命請予澈查究懲由呈悉所訴各節是否屬實候飭興化縣查明核辦具報仰即知照此批

▲原具呈人宜興杜紹棠等呈一件為請明史乃勳含冤被誣請取消通緝恢復自由由呈悉已於吳藻華等呈內批示矣仰即知照此批

▲具呈人儀徵公善局經理金南池等呈一件為鍾縣長違令肆虐縱殃民懇嚴加究辦由呈悉查其舖保不實所請礙難受理特斥此批

▲原具呈人沭陽王安盛等呈一件呈訴匪董王永祥糾匪搶擄助逆殃民請飭縣拿辦由呈悉仰即補具舖保再行核辦此批

▲原具呈人東台孫龍奎呈一件為冤被非刑請令縣分別拘傳胡元培等按律訊辦由呈及附件均悉仰候令行民政廳查辦附件轉發此批

最高法院

▲民庭裁判 ▲一江蘇張瑤先等與姚克紹因繼承涉訟上告一案（主文）上告駁回上告審訴訟費用由上告人担負▲一福建李思源等與資春號因保證債務涉訟抗告一案（主文）原決定廢棄本件應由福建高等法院更為裁判▲一浙江邵德輝與邵謝氏因請求立嗣涉訟聲請撤回上告一案（主文）本件上告應准撤回▲一福建陳角水與陳卓氏因請求離婚涉訟上告一案（主文）原判決廢棄被上告人在原審之控告駁回上告審及控告審訴訟費用由被上告人担負▲一江蘇任劍南等與任戎氏等因確認承繼關係成立涉訟上告一案（主文）上告駁回上告審訴訟費用由上告人担負▲一廣東中美汽水公司與美商愼昌洋行因債務聲請假扣押涉訟再抗告一案（主文）再抗告駁回再抗告訴訟費用由再抗告人担負▲一江蘇王老虎等與張謝氏等因請求交人涉訟上告一案（主文）上告駁回上告審訴訟費用由上告人担負▲一湖南龍竹屏等與侯瑞堂等因確認用水權涉訟上告一案（主文）原裁決廢棄本件第三審應由湖南高等法院管轄▲一湖南王其宇與張少臣因確認車水權涉訟抗告一案（主文）抗告駁回抗告訴訟費用由抗告人担負▲一四川李煥文與王佐君因債務涉訟上告一案（主文）上告駁回上告審訴訟費用由上告人担負▲一福建倪依俤與黃周祥等因債務涉訟上告一案（主文）上告駁回上告審訴訟費用由上告人担負▲一浙江陳宗炎與鄭麥之年因請求返還屋價涉訟上告一案（主文）上告駁回上告審訴訟費用由上告人担負▲一江蘇宗昭振與宗俞氏因承繼及賠償損失涉訟上告一案（主文）上告駁回上告審訴訟費用由上告人担負▲一江蘇張仲言等與茂興號等因貨款涉訟上告一案（主文）上告駁回上告審訴訟費用由上告人担負▲一廣東黃進禮等與黃衍華因工價涉訟聲請指定管轄一案（主文）聲請駁回聲請訴訟費用由聲請人担負▲一江蘇寶余氏與寶仁海因遺產涉訟再抗告一案（主文）再抗告駁回再抗告訴訟費用由再抗告人担負▲一陝西張居愷等與張玉潤等因家產涉訟上告一案（主文）上告駁回上告審訴訟費用由上告人担負▲一湖北黃余氏與杜德新因買賣房屋涉訟再抗告一案（主文）再抗告駁回再抗告訴訟費用由再抗告人担負▲一廣東葉盧氏等與梁綏青等因房屋執行異議聲請救濟一案（主文）聲請駁回聲請訴訟費用由聲請人担負▲一浙江楊梧祥等與楊光强等因確認山地共有權涉訟上告一案（主文）上告駁回上告審訴訟費用由上告人担負▲一湖南封械與曾約仁等因賠償損害涉訟上告一案（主文）原判決廢棄發回湖南高等法院更為審判▲一河北袁治民等與袁李氏因繼承及遺產涉訟上告一案（主文）原判決駁斥上告人執款之主張及訟費部分廢棄發回河北高等法院更為審判其餘之上告駁回▲一廣東何周氏等與何佳等因債務涉訟上告一案（主文）上告駁回上告審訴訟費用由上告人担負▲一江蘇吳陸氏與吳褧泰等因產權涉訟抗告一案（主文）抗告駁回抗告訴訟費用由抗告人担負▲一湖北劉袁氏與劉傳書因債務涉訟再抗告一案（主文）再抗告駁回再抗告訴訟費用由再抗告人担負▲一廣東鄭文浩與鄭樹文因求償票款涉訟上告一案（主文）上告駁回上告審訴訟費用由上告人担負▲一江蘇薛兆甍與薛子源等因請求返還嗣田涉訟上告一案（主文）原判決廢棄發回江蘇高等法院更為審判▲一安徽李映富與項保明因產權涉訟抗告一案（主文）抗告駁回抗告訴訟費用由抗告人担負

▲民二庭裁判 ▲一湖北黃耀亭與江翰臣因債商涉訟再抗告一案（主文）再抗告駁回再抗告訴訟費用由再抗告人担負▲一浙江陶方華與羅廣臣等因婚約涉訟上告一案（主文）上告駁回上告審訴訟費用由上告人担負▲一湖南施乃甫與古臣洋行因買賣鑛砂契約涉訟抗告一案（主文）抗告駁回抗告訴訟費用由抗告人担負▲一浙江金通方與金會樟因承繼及遺產涉訟上告一案（主文）上告駁回上告審訴訟費用由上告人担負▲一福建吳鴻猷與黃會氏等因典賣契約涉訟一部上告一案（主文）原判決除收房部分外廢棄發回福建高等法院更為審判▲一四川劉文明等與劉朝順等因墳樹所有權涉訟一部上告一案（主文）原判決除認稻塲塲地方所有山林竹木田房仍歸劉祖琳後裔管業之部分外廢棄發回四川高等法院第三分院更為審判▲一江蘇楊鹿鳴與王杏生因債務涉訟再抗告一案（主文）再抗告駁回再抗告訴訟費用由再抗告人担負▲一浙江徐班明因與金震樞因附帶民事上訴聲請救助駁斥抗告一案（主文）抗告駁回抗告訴訟費用由抗告人担負▲一福建周淩龍與宜春號因債務涉訟上告一案（主文）上告駁回上告審訴訟費用由上告人担負▲一浙江朱慶祥與劉順官因婚約涉訟上告一案（主文）上告駁回上告審訴訟費用由上告人担負▲一湖南易李氏與何寶炳因婚姻涉訟上告一案（主文）上告駁回上告審訴訟費用由上告人担負▲一甘肅朱廣恩與馬秉麟因貨款涉訟一部上告一案（主文）上告駁回上告審訴訟費用由上告人担負▲一甘肅馬秉麟與朱廣恩因貨款涉訟上告一案（主文）上告駁回上告審訴訟費用由上告人担負▲一湖南楊鑑誠與楊性崖因佃權涉訟抗告一案（主文）抗告駁回抗告訴訟費用由抗告人担負▲一浙江趙士還與趙芳三因田產涉訟上告一案（主文）上告駁回上告審訴訟費用由上告人担負▲湖北梁睿焜因聲請拒却抗告一案（主文）抗告駁回抗告訴訟費用由抗告人担負▲一陝西鄭明海與師劉氏因贖屋涉訟上告一案（主文）上告駁回上告審訴訟費用由上告人担負▲一浙江陳連珠等與陳海清等因祠產管理權涉訟上告一案（主文）原判決廢棄發回浙江高等法院第二分院更為審判▲一河南盧名聲與盧賈氏因廢業涉訟上告一案（主文）上告駁回上告審訴訟費用由上告人担負▲一河南李來娃與李寶才等因承繼及遺產涉訟再抗告一案（主文）再抗告駁回再抗告訴訟費用由再抗告人担負▲一河南趙周氏與趙賈氏因遺產涉訟抗告一案（主文）抗告駁回抗告訴訟費用由抗告人担負▲一河南趙周氏與趙賈氏因遺產涉訟再抗告一案（主文）原決定廢棄應由河南高等法院信陽分庭依控告程序受理裁判

▲刑事第一庭裁判 ▲一廣西張萬生等强盜再抗告一案（主文）原決定及第一審十七年五月一日之批示均撤銷張萬生等十七年四月三十日之上訴有效▲一河南孟光祥因孟光妮傷害上訴一案（主文）上訴駁回▲一浙江陸金榮略誘上訴一案（主文）原判決撤銷發還浙江高等法院更為審判▲一浙江王渭清等脫逃上訴一案（主文）原判決關於王渭清唐阿春徐連生朱榮堂三部分撤銷發還浙江高等法院更為審判▲一浙江袁錫森等毀損上訴一案（主文）原判決撤銷發回浙江高等法院更為審判▲一福建薛煊藩侵占再抗告一案（主文）再抗告駁回▲一浙江胡金鳳侵入竊盜上訴一案（主文）原判決撤銷發還浙江高等法院第二分院更為審判▲一湖南陳家克誣告上訴一案（主文）原判決撤銷發還湖南高等法院更為審判▲一江蘇張金水侵入家宅等罪上訴一案（主文）上告駁回▲浙江胡金鳳侵入竊盜附帶私訴上訴一案（主文）原判決關於令胡金鳳賠償樓童氏損害部分撤銷樓童氏賠償訴訟費用及川資之請求駁回▲一浙江項小高在海洋行刦上訴一案（主文）原判決撤銷項小高在海洋行刦處二等有期徒刑八年褫奪公權全部終身未決羈押日數准以二日折抵徒刑一日▲一湖北尹敦大殺人上訴一案（主文）原判決撤銷發還湖北高等法院更為審判▲一江蘇顧增寶殺人上訴一案（主文）上告駁回▲一四川朱鴻烈傷害人上訴一案（主文）原判決撤銷發還四川高等法院第一分院更為審判▲一四川朱鴻烈傷害人附帶私訴上訴一案（主文）原判決撤銷發還四川高等法院第一分院更為審判▲一江蘇顧實秀强盜上訴一案（主文）原判決撤銷發還江蘇高等法院更為審判▲一江蘇鄭須等傷害人上訴一案（主文）原判決撤銷發還江蘇高等法院更為審判▲一江蘇張子瑞過失致人死上訴一案（主文）原判決撤銷發回江蘇高等法院更為審判▲一浙江李世富在途行刦上訴一案（主文）上告駁回▲一浙江李鴻鎰毀損他人所有物上訴一案（主文）原判決撤銷發回浙江高等法院更為審判▲一浙江汪阿喬等損壞監禁處所脫逃上訴一案（主文）原判決及第一審判決論令汪阿喬沈章順連帶負擔訟費部分撤銷原審及第一審關於本案訴訟費用由汪阿喬沈章順連帶負擔其他上告駁回▲一浙江鍾榮全等傷害人致死上訴一案（主文）上告駁回▲一湖北孫駿子發利略誘上訴一案（主文）上告駁回▲一江蘇嚴鳳亭瀆職非常上訴一案（主文）非常上告駁回▲一四川姚玉發等傷害上訴一案（主文）原判決撤銷發還四川高等法院第一分院更為審判

遺失聲明

鄙人名下工商銀行張家口軍人儲蓄部第三十一號定期存單計洋二百元正已遺失查該項存款當時由陳世魁經手代存印鑑上蓋有陳世魁圖章現陳世魁遠在西北故特將前存工商銀行之印鑑取銷除巳將上述之情形通告工商銀行外特再登報聲明 丁良駿啓

聲明遺失

啓者鄙人於本年五月十五日存在上海中國銀行一年期存款洋一千元執有第17年1391號存單現因該項存單及留存該行備作印鑑之黑木牙底王德全印四字方章一棵忽於日前被盜一併遺失除向該行止付掛失外特登民國新申三報聲明作廢 南京倉巷一百二十九號王德全啓

德生昌源記啓事

敝號於五月間重新組織添加源記今房屋翻造工竣開張在即從前舊德生昌股東名義及議據一切未清手續並圖章在外等情限五天前求接洽過期一概無效作廢特登民新兩報聲明

楊國樞律師 代表英商祥茂洋行 警告利民銀公司

啓者貴公司租賃敝當事人江西路第四十四號B字房屋共結欠陽歷六月份至九月份房金四個月共計元六百六十兩又欠自來水費共計元八十四兩一錢五分合計元七百四十四兩一錢五分棄屋潛逃訪尋無着為此登報警告如七天內不將所欠之款如數理楚則將屋內一切器具拍賣抵償倘有不敷仍須向貴公司索追幸勿自誤為荷

忍心脫離亟須聲明

寡娘錢氏鱗念手足一脈撫養家內七年於茲細料於本年夏歷八月初十日全乃母等來前突然向我要求與我王姓家屬脫離變挽友再三勸導其不能悖謬禮義無如錢氏聲稱甘心立據脫離堅決志願云云今後遜據既無恩義之可言又無伯媳之名義該民在外一切任何行為概歸該氏個人負責與我王姓完全不涉恐相識者未知頗末特亟登報聲明凡我同族知親知友幸祉意焉 斐章書局王應鑫謹啓

中醫 朱庚生

專治咽喉 兼內外科 以及花柳 毒瘡白濁 橫門等症 醫寓虹口 門診上午 下午二時至 電話北四三五二號

黨務

總理遺囑

余致力國民革命凡四十年其目的在求中國之自由平等積四十年之經驗深知欲達到此目的必須喚起民衆及聯合世界上以平等待我之民族共同奮鬥現在革命尚未成功凡我同志務須依照余所著建國方略建國大綱三民主義及第一次全國代表大會宣言繼續努力以求貫徹最近主張開國民會議及廢除不平等條約尤須於最短期間促其實現是所至囑 孫文

市宣傳部製定 國慶紀念標語口號

第一類

辛亥革命，是滿清腐化的反響！
辛亥革命，是帝國主義侵略的反響！
辛亥革命，是總理積極奮鬥的結果！
辛亥革命，是中華民族的中興運動！
辛亥革命，是中國民衆的民權運動！
辛亥革命，是建設的破壞運動！
雙十節，是推倒腐化政府的紀念日！
雙十節，是反抗帝國主義的紀念日！
雙十節，是總理領導革命的紀念日！
雙十節，是本黨從事革命的紀念日！
雙十節，是三民主義革命的紀念日！
慶祝雙十節，不要忘了領導革命的總理！
慶祝雙十節，不要忘了中途犧牲的先烈！
慶祝雙十節，不要忘了辛亥革命失敗的原因！
慶祝雙十節，不要忘了阻撓革命的帝國主義！
慶祝雙十節，不要忘了民衆應負的責任！

第二類

慶祝偉大的雙十節、
慶祝革命的雙十節、
慶祝北伐完成、
慶祝南北統一、
總理精神不死、
革命諸先烈精神不死、
繼續建設的破壞、
完成破壞的建設、
厲行革命建設事業、
積極建設良好政治、
驅除貪官汚吏、
剷除土豪劣紳、
建設廉潔政府、
肅清中國共產黨、
打倒帝國主義、
廢除一切不平等條約、
厲行對日經濟絕交、
擴大反日運動、
驅除強佔濟南的日兵、
實行革命的外交、
反對日本的滿蒙政策、
打倒日本帝國主義、
加緊鞏固本黨的基礎、
扶植民衆於本黨領導之下、
完成國民革命、
實現三民主義、
國慶紀念萬歲、
中國國民黨萬歲、
中華民族萬歲、
三民主義萬歲、

駐法總支部

▲九月七日成立

巴黎來電

上海民國日報鑒、案奉南京中國國民黨中央黨部電委陳書農、項昌權、林洪冠、王啓江、劉文濤、宋國樞、陳鐵、陳士超、陳齊、等九人爲駐法總支部黨務指導委員、組織黨務指導委員會等因奉此、本會遂於九月七日在巴黎正式成立、駐法總支部黨務指導委員會叩、九月七日、

續電云、該會九月七日開第一次會議公決推劉文濤林洪冠王啓江接收黨部、并發通令停止各級黨部活動、并電告中央、九月十日開第二次會議、公決推陸士超項昌權劉文濤三人爲常務委員、組織秘書處、推項昌權爲組織部部長、王冠爲僑務調查委員會主席、并公決發表宣言、（該宣言明日續登）

蘇指委會臨時會議

江蘇省黨務指導委員會、昨開第八次臨時會議、主席倪弼、討論事項、一、中央執委會令籌備國慶日慶祝事宜、並通飭所屬遵照案、擬辦、轉飭知照、二、宜興指委會呈稱、此次大雨連綿、該縣西南鄉一帶損失甚大、秋收田禾盡被燬壞、災情重大、請轉中央賑務委員會派員負履勘救濟案、擬辦、照轉、三、沭陽指委會、請咨特刑庭在結束前、務將沭陽慘案要犯判決案、擬辦、照轉、四、東台指委會呈復解決該縣香業勞資糾紛情形、請予銷案、決議、准予銷案、五、省農協籌委會呈請轉咨農鑛廳、准予該會全體委員出席農政會議案、決議函農鑛廳請准該會派代表三人出席、六、泰縣指委會請轉呈中央改善鹽政案、議決、轉呈中央、七、東台指委會呈請轉呈中央撤銷上級黨部執監委員或工作繁劇之人免出席區分部之決議案、決議轉呈中央、八、豐縣指委會呈爲油稅病民、請轉咨省政府財廳迅予收回成命案、決議函省府核辦、

各區黨訊

▲二區 本市二區黨部所屬各分部、早已籌備就緒、待中央將黨證完全頒發後、即可正式成立、該區黨部指導委員爲使同志間互相認識聯絡及區分部健全起見督飭各區分部多開談話會、前日下午有第二十一分部（交通旅館）及二十分部（西林路六十五號）、等開會、昨日開會者尤多、計上午有第十八分部在美術專門學校、下午有二、三、七、九、十九、等各分部、在通惠小學、第十一分部在冠華里、第十二分部在祥茂里、第十三分部在中法工專、第廿四分部在新新里、該區黨部各部人員均出席指導、同時將中央訓練部頒佈之黨員訓練大綱、及本區黨員訓練計畫大綱、分發各區分部、俾得參照遵行云、

▲八區 八區各分部、連日舉行談話會甚忙、第一分部派吳健英前往指導、主席爲上官性康、第二分部派王琪出席指導、主席爲陳泰臧、第三分部派王愚誠指導、主席爲浦恆卿、第四分部由楊世賢出席、主席爲徐紀生、第五分部開定明日開談話會云、

▲九區 該區於昨日開第二十七次常會、出席王志聖、唐天恩、李嶠峙、唐雲龍、胡崇基、列席周斐成、主席唐雲龍、記錄李嶠峙、行禮如儀、報告從略、討論、一、通過區分部籌備員、一分部孫子浩、翁炳榮、二分部錢鎬伯徐進之、三分部王建、四分部沈伯祥柳克建、五分部會克家胡起、六分部顧俊傑、七分部鮑讓時、八分部張熊張應傳、九分部洪北平洪紹統、十分部莊全照、十一分部尤明餘、陳鳳鳴、十二分部錢海波、十三分部張伯助、十四分部于蓀庚朱琴元、二、糾正以前小組織問題、由組織宣傳兩部辦理、三、黨費預算、徵收由組織部辦理、保存由秘書處負責、四、本部職員及警察黨員應一律畫入區分部、並懸新黨證印造黨員名冊分發各區分部、五、略、六、組織出席區分部指導委員會以便出席、推定胡崇基、唐雲龍、李嶠峙、陶貽穀、施納明五人、七、推李嶠峙王志聖胡崇基爲宣傳委員、八、工作報告、八月九月併印、九、國慶紀念徐家匯方德加入上海法華七寶翟北新涇單獨舉行、酌量津貼、本區由唐天恩負責、全體職員（原案如此）助理、十、工作總報告由祕書處、十一、推組織部負責起草、王志聖胡崇二同志審查九月份現金出納賬目、（臨時動議）施納明遺失第八號、王志聖遺失第十六號證章、均決議補發、遺失者作廢、

注意黨證內有錯字

國民社云、上海特別市黨務指導委員會組織部、昨發指字通令第六十一號、令各級黨部云、爲通令事案准市秘書處函送市指導委員會第四十四次常會報告、奉中央執行委員會通令、爲此次所發黨證、共有兩種、其一種爲去年冬特委會時代所印者、內第二十五條第二項、『中央執行委員會』誤爲『中國執行委員會』、仰通飭所屬各級黨部、轉知所屬黨員、一體注意、如所領黨證、係錯誤之本、應即改正、以示鄭重等由議決、交組織部等因、奉此、爲此令仰各級黨部轉知所屬黨員、對於該錯字黨證、予以改正、以符明令、而昭鄭重、此令、

蘇組織部會議

江蘇省黨務指導委員會組織部、昨開第二十三次部務會議、盧印泉主席、討論事項、一、審查登記科第三期工作計畫案、議決交武保岑趙劍華兩同志、審查修改後、由部長核定、二、各縣寄來之縣執監委員選舉條例及細則應如何審查案、議決由黃文初趙劍華祁述祖三同志負責審查、三、委員複審遲緩應如何補救案、議決由本部擬定辦法提交常會討論、四、上海縣指委會登記審查、仍未結束各種情形亦不呈報、應如何處理案、議決、由登記科擬定提案、交常會討論、

廣州市登記的今昔

以前 二三七八九人
現在 八七七三人
相差 一五〇一六人

（廣州通訊）廣州特別市黨部此次辦理總登記、與前時黨員之數比較、相差甚遠、茲將各區數目分別比較如上、第一區原日一千二百八、現登記五百二十五人、第二區原日一千九百二十二人、現登記九百五十一人、第三區原日五百○二人、現登記三百十三人、第四區原日六百四十二人、現登記一百七十人、第七區原日一千五百四十八人、現登記五百七十九人、第六區原日八百七十三人、現登記四百六十七人、第七區原日五百九十八人、現登記一百八十人、第八區原日七百七十一人、現登記二百三十八、第九區原日一千二百○七人、現登記九百人、第十區原日二百十六人、現登記六十九人、第十一區原日一千一百九十二人、現登記四百十八人、第十二區原日三百四十九人、現登記二百七十八人、第十三區原日一千三百二十八人、現登記二百〇五人、電報特區原一百八十七人、現登記二十三人、電話特區原日六百〇五人、現登記二百六十二人、中大特區原日六百三十五人、現登記三百四十五人、省府特區原日九百九十二人、現登記一百九十四人、市府特區原日四百四十七人、現登記二百五十二人、武裝養成所特區原日一千〇八十二人、現登記三十四人、鹽務特區原日二千一百八十一人、現登記一百六十五人、警察特區原日五千四百〇八人、現登記一千九百二十五人、海外歸國黨員現登記者七十二人、無固定所屬現登記者一百七十八人、市黨部職員現登記者四十一人、統計全市各區原日黨員共二萬三千七百八十九人、現登記黨員共八千七百七十三人、比較互差之數爲一萬五千〇十六人、

短簡

漣水 縣指委會通電喚起全國民衆共同向日帝國主義進攻、

總部 總處黨代表辦公廳九月二十九日舉行第十七次黨義訓練週主席朱道羣由侯銘三宋允文相繼演講、末由主席宣布下次講題爲中國民權運動的過程

甯波 常會議決委派盧助元傅信夫謝醒獅駱光昂左間七人爲市總工會整理委員又委派嚴肅徐文元黃光普陳道願俞吉祥吳望級應錫藩爲商協會整理委員、

南京 特別市三區分部通電敦促中央取消特殊黨員可以不出席區分部大會的議決案、

教育

總理遺囑

余致力國民革命凡四十年其目的在求中國之自由平等積四十年之經驗深知欲達到此目的必須喚起民衆及聯合世界上以平等待我之民族共同奮鬥現在革命尚未成功凡我同志務須依照余所著建國方略建國大綱三民主義及第一次全國代表大會宣言繼續努力以求貫徹最近主張開國民會議及廢除不平等條約尤須於最短期間促其實現是所至囑

中大令 各中校撙節用費

國立中央大學以各中等學校用費、應以預算爲標準、不宜透支、致難彌補、訓令直轄各中學文云、爲令行事、案准江蘇教育經費管理處公函開、頃准稽核委員會第十三次會議議決案、第二條內開、查各校收支報告、有注明六月分止、收入不敷者、應請管理處轉請行政院飭各該校注意一切支出、務須遵照預算辦理、以免發生困難等因、相應函達、即希查照爲荷等因、准此、查各校支出、應以預算爲標準、逐月透支、一至年度終了、辦理決算、勢必無法彌補、嗣後應即撙節支用、務以不超過預算爲原則、除分行外、合行令仰該校長遵照此令、

中大區 呈准立案私立中校

中央大學區呈准立案之私立中學校、現由中大調查各校概況、列爲統計、茲探錄於下、一、上海私立中華女子美術學校、校董譚延闓等十九人、校長唐家偉、其經費除學費收入外、概由校長及負責校董担任撥助、內設繪圖、刺繡、音樂、雕塑等科、修業期限均三年、教職員十二人、學生三十二人、一、蘇州私立振華女子中學校、校董張仲仁等十五人、校長王季玉、經費除學費租金外、由校董担任常年捐、設高中部（分文、數、理、師範、國學、專修等科）、及初中部、教職員二十八人、學生高初各級九十八人、一、私立常州初級中學校、校董居心矩等十五人、校長顧紹夫、該校經費全恃基金利息、及創辦人常年之捐助、設初中三級、教職員二十三人、學生一百七十二人、一、私立無錫中學校、校董顧述之等二十一人、校長唐文治、該校基金有上海房產一所、值銀三萬兩元、經常費除學生納費外、由創辦人捐募、設高中部（分文理商三科）、及初中部、教職員三十人、學生高初五級共二百二十九人、（一）私立無錫競志女子中學校、校董錢基博等十三人、校長侯鴻鑑、該校基金現有二千七百圓、鹽斤加價補助教育費項下由縣酌提、年約二千三百圓、不足均由私人捐助、設高中部（文理兩習）初中部及小學部、高初五級與小學部學生共四百十一人、教職員三十三人、（一）無錫私立胡氏初級中學曁胡氏小學校、校董胡一修等十四人、校長郭令陽、經費有田產七百七十畝、年收籽銀七千七百八十八圓、學生納費合約三千六百元、設初中部小學部、學生初中一二兩級與小學合計五百十九人、教職員十九人、（一）江陰私立梁豐初級中學校、校董吳增元等九人、校長張文貴、經費由本鄉公款公產委員會撥定沙田六百十八畝、採息不足、由校董會集議籌撥、設初中部、三級學生一百另九人、教職員十四人、（一）鹽城私立亭湖初級中學校、校董宋潤等十五人、校長宋我眞、該校田產百十畝、每年息洋一千一百圓、基金五千圓、息洋一千圓、外學生納費約八千元、設初中二級、學生四十二人、教職員十四人、一、溧陽稻業私立同濟初級中學、校董葛蠶材等九人、校長史遠紹、經費稻米附捐全年二千五百元、教育局補助費全年六百元、窰費全年三十元、私人捐助全年二百元、學生納費全年三千四百元、設初中三級學生一百四十一人、教職員十四人、一、私立海門能仁初級中學、校董劉啓徵等十人、校長沈紫若、經費海門縣商會每年撥助六千元、設初中三級、學生一百另六人、教職員十八人、一、吳縣私立女子職業中學校、校董薛炳章等十七人、校長章熙廷、該校基金二萬一千七百元、年息二千五百、鹽斤加價補助費每年一千六百元、學生納費約三千六百元、雜費收入三百元、不敷由校董捐助、設初中部專修科各三級、學生一百另一人、教職員三十二人、一、吳縣私立純一初中曁附屬小學校、校董雷文衍等十四人、校長彭嘉滋、該校田產租息六千元、學生納費約六千元、設初中三級及小學部、學生共五百四十二人、教職員二十一人、一、武進私立芳暉女子初級中學、校董莊思緘等十一人、校長莊啓、該校基金一萬五千元、年息一千八百元、常年捐款一千四百元、學生學費每人每年二十四元、設初中三級、學生八十四人、教職員十三人、一、鹽城私立景魯初級中學、校長陳燮鈞、經費有汕業公會補助費每年四千二百元、學費每年一千八百元、設初中三級、學生七十一人、教職員十一人、一、泰縣私立時敏中學、校董單毓元等十二人、校長陳兆深、經費有校董撥助二千元、學雜費四千五百元、縣政府補助五百元、設高中三級、初中二級、學生一百十六人、教職員十八人、一、海門龔氏私立啓秀初級中學、校董沈燕謀等五人、校長龔翼之、經費有基金年息二千八百元、龔氏義莊每年補助費六百元、雜項收入五百元、學生納費三千元、設初中三級學生八十七人、教職員十一人、一、海門私立三益初級中學、校董徐式如等八人、校長劉維幹、經費有校董會補助金五千元、本地中資捐四百元、學生納費約二千四百元、設初中三級、學生共八十八人、教職員九人、一、南通私立崇敬中學校、校董張逢辰等十三人、校長顧徵蓀、經費校產生息一百元、基金生息六百五十元、學生費七千五百元、私人捐助二千元、團體捐助四千元、設高中部、（分普商兩科）初中部、小學部、各級學生合計四百七十二人、教職員三十二人、一、南通私立張謇中學、校董江導岷等十一人、校長馬靈源、經費有墾牧租息二萬二千五百元、田產租息九百五十元、大咸鹽棧助款四千八百元、學費二千四百五十八元、宿費三百四十八元、合計三萬一千五十六元、設高中兩級、初中三級、學生共三百四十一人、教職員三十二人、一、私立海門中學、校董張謇等十五人、校長黃照青、除學生納費外、其餘經費悉由校董籌劃、以預計該學年所須之數目爲標準、設高中（分文理兩系）初中各三級、學生一百七十三人、教職員二十一人、一、丹陽私立正則女子職業中學、校董林懿均等十七人、校長呂濬、經費有基金萬元、本縣鹽附稅一厘、教育補助每年約三千五百元、教育局補助費每年八百元、不足由校董撥助、設初中三級、分繡工、小工藝、師範等科、學生九十二人、教職員二十八人、一、鹽城私立羣英初級中學、校董喬炳等二十六人、校長夏嵩、經費有稻麥柴草田一千六十畝、設初中兩級、學生四十二人、教職員十四人、以上各校均於本年一月起九月止、先後呈經中大核准立案云、

市教局招考民衆茶園主任

上海特別市教育局籌設民衆茶園及問字處、迭誌前報、茲悉該茶園主任人選、爲選拔人才熟悉地方情形起見、教育局方面、已採用考試方法、惟應考人員須由各該區市政委員保送、茲錄考試簡則如下、

上海特別市教育局招考民衆茶園主任簡則第一條、資格、民衆茶園主任、以人格高尚、服膺黨義、能度活潑、身體健全、年齡在二十五歲以上、四十歲以下、並具左列資格之一者、方得應試、一、師範本科或高中師範科畢業、對於民衆教育有相當之研究與經驗者、二、中等學校畢業、曾任民衆教育職務、一年以上著有成績者、三、曾任小學教員三年以上、著有成績、而對於民衆教育有興趣者、第二條、報名、一、自月一日起至十月六日止、爲報名日期、二、凡合第一條所列各項資格之一者、由各區市政委員正式保送、聽候考試、三、報名時須呈繳畢業證書、或服務證書、及本人最近四寸半身照片、第三條、考試、一、科目、甲、口試、乙、筆試、一、黨義、二、教育、三、國語、四、常識、五、民衆應用文件、（簡易之書信契約）、丙、體格檢查、二、日期、十月八日上午九時起、三、地點、上海太吉路本局、四、發表、考試後三日內分別函知、

高陽任民衆教育院院長

中央大學區民衆教育院、於本年三月間在蘇州創辦後、院長一職、本由中大擴充教育處長俞慶棠兼任、半年以來、成績頗有可觀、暑假後、俞氏以公務忙碌、不克分身、且蘇常二處、奔走爲勞、爰向張乃燕校長辭職、並以蘇地繁華、學生易流惡習、故下學期移往無錫、聘趙世愚繼任院長、詎趙院長就職後、正在忙於開學、忽而染病、竟以不起、張校長以民衆教育關係重大、院長一職、未便久懸、已聘定高陽爲院長、高字踐四、無錫人、美國康乃爾大學碩士、曾任暨南大學商科教務主任、中國公學大學部教務主任暨總務主任兼教授、廣東省政府祕書等職、並爲私立無錫中學主任、學問經驗、均極宏富、就任後、定能副張校長之厚望云、

體育

昨日足球比賽結果

▲羣進四對零敗於高麗
▲聖芳濟八對三勝優遊

▲高麗勝羣進 羣進足球隊在去年中華足球聯合會乙組中、具有相當成績、本屆旗鼓重振、仍擬繼續加入聯合會、昨日下午二時、該隊特約高麗隊在中華足球場作友誼比賽、藉資練習、而謀球藝之進步、查高麗隊人才整齊、亦擬參加本屆中華足球聯合會云、比賽結果、半時各無所得、下半時高麗以四對零勝、

▲聖芳濟勝優遊 優遊足球隊亦爲中華足球聯合會甲乙組會員之一、過去成績、頗有可觀、而本屆又添入健將多人、實力更勝往昔、業已報名參加本屆上海西人足球會之乙組、不日即將與師挑戰、事前爲多得練習起見、特於昨日下午四時、約西人聖芳濟隊、作練習比賽於中華足球場、查聖芳隊、在海上素負盛名、觀昨日之戰、其前鋒之驍勇、聯絡之工夫、誠名不虛傳、經九十分鐘之戰、精神始終如一、惟因隊員不齊、由優遊補入一人、以成足數、上半時聖芳濟以六對三佔先、下半時又以二對零勝、結果優遊以三對八敗北、

市一公共體育場之賽球熱

▲昨日有足球籃球小足球三種比賽（共七組）
▲觀衆約有三千五百餘人

上海市一公共體育場、昨日球類運動共有三種比賽、足球籃球小足球是也、是日各隊比賽當以健民、新光、乙組、幼童四組、表演球藝都有精奇突出、便觀衆歡呼聲音、騰入雲霄、茲將各組比賽成績錄後、

▲足球比賽 上午十時爲市一體育場健民足球隊與郵務工會足球隊、裁判員王伯勇、當交鋒時、二隊健兒馳騁廣場、各顯身手、郵務攻少守多、球勢因成盤旋郵務區域內、惜健民前鋒多不能如意命中、未幾郵務改守爲攻、竟中得一球、休息後再戰、健民反攻甚烈、郵務後衛怠職被健民乘機大攻、特攻打進一球、斯時二隊成一與一之比、俄傾間、郵務左翼得內助之力、約在三十碼、舉足一踢、球沿地緩滾、而健民守門者審球欲出界外、未備擋禦、不料禍從此生、球由球門柱右角入網矣、總結果二與一之比、郵務勝、

▲籃球比賽 下午二時爲新光籃球隊與廣西籃球隊、裁判員高渭霖、當賽時雙方實力和球藝、都屬相等、惟新光傳遞極爲連絡、進攻退守、頗有方法、尤以劉大觀倪士明球藝最爲出色、結果二十四與十六之比、新光大勝、

▲小球比賽 一、市一體育場乙組以六對〇勝智仁勇、二、市一體育場幼童以四對一勝友誼、三、勤星以二對一勝蓉光、四、星華以一對〇勝三成、

本埠新聞

西人領港爲華人鳴不平
上海領港公會爲外人把持之黑幕

本社昨接寓本埠崑山花園景林堂廿五號之領港西人約翰湯末生氏 John Thomson來函、對於「上海領照領港公會」、爲華人鳴不平、其意可佩、亟爲譯布如左、

記者先生鑒、依照中國領港服務章程、所有領港人員、中國人與條約國之外國人一律有被選之權、不得於國籍上有所歧待、而余從各方面考察「上海領照領港公會」敢言該公會實無法律的地位、余意時機已到、中國應提出抗議、余固知凡爲領港者、必須具有資格、但華人對於長江航務豈果無智識乎、據吾意、華人領港智識實遠高於任何外國人、因華人領港多生長其地、又自幼爲水上生涯、循資升拔也、然上海領港公會中人又謂華人未得「資格證書」故不得爲領港、吾謂一紙證書實與實際航務智識無關、證書不能造成人材、試即以滬漢間領港情形而論豈非有從前之大榮司務火夫及管牲畜者今於滬漢間從事領港工作而日成績良好乎、余之船上即有此輩、余不望有更好之領港、請問此輩有證書乎、曰無、然則何故不許已經實際爲領港工作者加入上海領港公會乎、其唯一理由爲嫉妒、蓋外人領港者恐被華人所擠出耳、華人對於大船領港、確乏經驗、然可以學習六個月、學習之後、決無不能之理、據余所知、領港中有僅於一年內入上海港三次者、有僅於宜昌重慶間領小輪者、宜其無從得大船經驗矣、余爲少數執有中國政府所發領港執照者之一、已服務多年、從未失事、總之、資格證書與實際智識無關、吾人必須記得、吾人乃居於中國、外國人領港者不能永久控制中國海岸、中國現已統一、余極望中國能遂其志願向前進行、與其他各國同爲世界自主之國、享其應享之權利、余馨香祝之、望貴社將余函譯布爲荷、約翰湯末生啓、

縣屬各機關 聯合籌備祝國慶
上午在縣署行慶祝禮 晚間參加全市提燈會

上海縣黨部指導委員會、昨日上午十時在縣黨部召集縣屬各機關、開籌備慶祝國慶大會、到縣政府金容安、縣財政局董鈺玉、縣教育局秦魏新、縣公安局陳雲、縣指委會姜文寶王立屏、縣一區黨部胡乃文、縣二區黨部蔡炎、縣款產處閻潤民、縣建設局李桐瑞、縣四區黨部顧雲如、公推姜文寶主席、胡乃文紀錄、一、恭讀遺囑、二、主席報告今年的雙十節、比往年不同、現在北伐告成、全國統一、我們應該舉行一個大規模的慶祝典禮、今天邀集各機關代表請大家討論、三、討論、一、慶祝地點、議決假縣政府大堂、二、規定經費案、議決以三百元爲標準、三、慶祝方式、議決上午九時舉行慶祝典禮、下午一時起游藝會、晚六時起提燈會、（加入特別市）燈由各機關自備、四、推定籌備負責人員、議決、分設文書交際遊藝庶務四科、文書科由縣黨部担任、交際科由縣教育局担任、遊藝科由一區黨部縣公安局担任、庶務科由縣政府縣財政局縣建設局担任、主席縣黨部、五、辦公時間案、議決十月一日起每日上午九時至下午四時止、議畢散會、

籌備國慶紀念

▲吳淞○○○○　吳淞各界、爲籌備本屆雙十國慶紀念甚爲忙碌、各機關認撥經費、亦極踴躍、九月下午之提燈會、其形式與普通之賽會相同、惟性質迥異、故預料必甚熱鬧、各救火會聞有彩旗數架加入、農民協會及各工會亦有新奇之燈彩參加、十日上午舉行慶祝儀式、黨政軍機關各級職員及團體職員、一律須參預盛典、並規定不准穿着馬掛、屆時尚有名人蒞會演講、十日下午之遊藝大會、其遊藝節目、除同洛中公兩校之京劇、民國女校之歌舞外、尚須另聘上海著名游藝團體、前往客串、大致以京劇新劇歌舞爲主體、雜耍種類亦甚多、全區民衆、均可自由參觀、大會主席吳健英楊世賢、因國慶紀念規模既大辦事人員必須增加、擬物色各分部各團體努力同志、前往襄助、財務委員劉奎六劉友桐連日籌劃經費、奔波頗忙、

▲兵工廠○○○　上海兵工廠政治訓練部爲籌商雙十節慶祝事宜、於昨日下午召集廠方及兵工廠各工會在該部會客室開會、主席丁培鑫、宣布開會宗旨、並組織籌備處、推定丁培鑫爲總幹事、姜德麟爲宣傳股長、王粲微吉朋爲股員、王國舉爲文書股長、焦芳爲股員、梅庚鑫爲庶務股長、楊秉剛傅範聃爲股員、段溫發爲交際股長、謝貴琛爲股員、玉炯武爲糾察股長、警備處辦公地點設政訓部內、

警備司令部要訊

▲決縮小政訓部○○○○○　警備司令部熊式輝對於經費極求撙節、非特欲將該部所屬之政訓部縮小而於部內一切用人支開均力求簡少、近聞政訓部有暫不縮小訊、記者昨以此事往警備司令部探訪、得悉熊氏決定縮小政訓部、已令賈伯濤主任遵令辦理、

▲調查民衆團體○○○○○　熊式輝對於民衆團體、亦極注意、特派政訓部工作人員出外調查各學校各工廠各工會等、并派參謀處調查保衛團保安隊及一切民衆武裝團體、關於各團體所成立之時期歷史組織地點等情、均須詳細調查、以憑考核、至不合法之團體組織、定當從嚴取締、

滬絲商擬議中 墾荒種桑計劃
龍潭附近地八十餘萬畝 呈請國民政府撥款補助

本埠絲商黃揩臣陳灝泉吳中伯何尚平等、鑒於近年來蘇省蠶桑事業、日趨退化、亟應設法推廣、茲以期增加農民蠶繭生產、發展國外絲經貿易、茲已勘得丹陽縣屬龍潭附近大宗荒地八十餘萬畝、土性肥沃、宜於植桑、故特擬定墾荒種桑計畫書、分呈國民政府農礦部等、請求鑒核示遵施行、茲將計畫書覓錄於下、

爲請願墾地種桑推廣蠶業以利民生而闢利源事、竊維農業副產、莫如蠶繭、國外貿易、首推生絲、吾中華本爲天產國、而江浙尤以絲繭著名、惟缺少提倡、致出數未能激增、銷行歐美者、僅得東鄰六分之一、是可知地有餘利、物有餘力、並非生產力之限於此數也、計江浙一百三十餘縣、產繭僅六十餘縣、各縣蠶戶、因本年蠶絲歉收、以本貴之桑、易低薄之繭、懊喪特甚、至有戕伐桑株、改種稻粮者、恐此後桑田減少、則絲繭產額、有退無進、此應急以救濟者、一年來工商業不能發展、兵事戰禍、遷延至久、流亡日多、匪燄共禍、到處煽動、窮鄉僻壤、非被脅迫、即多遷徙、於固有之農桑兩業、大受影響、苟能使遊惰之民、或退伍軍人、強制而納於生產一途、則家給人足、即可空盜藪而弭共禍、除害興利、一舉兩得、此應急以救濟者二、揩臣等在蘇言蘇、知大江南北、曠土可墾者尚多、近以合衆蠶桑改良會、推廣製種、購地栽桑、謹以經歷及調查所得、粗具計畫、詳陳如下、

（甲）沿近滬甯路線自丹陽以上、至龍潭止、長約一百五十餘里、寬約十餘里不等、約合一千五百餘方里、有八十一萬餘畝之巨、多屬空曠平闊、近鎮江一段、據云、係江岸舊址、考其土質、因江流故道、不雜石塊、且多高原、最宜栽桑、姑以六十萬畝栽桑、每畝約種二百餘株、以二十一萬畝爲墾戶廬舍田畦道路之用、化廣土爲桑田、可容納多數之墾戶、而增加多數之生產額、平均每地一畝、以改良法栽桑飼蠶、約可出鮮繭七十觔、即桑與蠶、有收成之豐歉、乃以八折計之、六十萬畝之桑、可出鮮繭卅三萬六千担、即烘成乾繭十一萬二千担、以改良蠶種所成之繭、可繅成生絲二萬八千担、微論生產額之激增、即以公家經濟、照現在捐率、亦可增繭捐一百三十餘萬元、絲稅關平銀合四銀洋一三萬餘元、乙、調查該處地價、每畝約洋二十元左右、種桑墾費、每畝約洋十五元、每一墾戶、須有家室者、給地二十畝、至二十五畝、可容四萬戶以上、每戶建造住房一所、約洋三百元左右、以上三項、共須銀洋四千另五十萬元、連製造蠶種場、設養蠶傳習所、分駐軍警、常年保護費、應作五千萬元、如此巨款、籌之非易、擬分作二十年、按年舉辦、每年限墾四萬餘畝、年支二百五十萬元、至十二年後、以已墾之收入、辦未墾之地、可不必再事籌款矣、丙、墾熟之地、其所有權、不能屬於國有、省有、亦不屬於任何團體、專屬墾戶農民、每畝連房屋、假定爲七十元、姑以二十畝計之、每戶即各有一千四百元之地產、而蠶桑之利、不在其內、此項地價、由墾戶分年拔還、自開墾後、第三年起、分按輕重等級、拔至十二年、如數歸清、即完全爲墾戶所有產業、照普通田地完粮、永遠執業、並明定限制、每戶不得超過四十畝、以免耘力不逮、如弟兄成家後、得另分戶口、加增生產力、以上三則、僅具計劃之大概、總之墾成後、在民生、每年約有三千四百萬元之收入、在國家捐稅、每年可有一百七十餘萬元之進益、而熟地完糧、猶不在內、現在每年所費之款、半年後、完全可以收回而有餘、至於如何修築通路橋梁、如何設立學校、教之以孝悌忠信、養之以禮義廉恥、生聚教訓、自在吾政府當軸之指導耳、行見一二十年之後、近都一帶、均成富庶之鄉、揩臣等、爲改良會推廣製種、偏覓桑地、前年於鎮江擺渡地方、購地栽桑、不足二年、收成甚佳、可得普通種桑三年以上之成績、因該處土質較良、係爲江岸故址、夫該會、僅以小規模之偏工墾務、而成效已著、是以於上項計劃、並非空言、確由眞知灼見而來、該會集中西之長、中外各董、於蠶桑學術經驗、較有把握、如此項計劃、得蒙采納、見諸實行、倘荷委託合衆蠶桑改良會、及江浙皖絲繭總公所、集思廣益、參酌辦理、則駕輕就熟、事半功倍、必能爲絲繭前途、開一紀元也、日本以中國之新振興蠶桑、迄今四十年、收效之宏、青出於藍、每年絲繭生產、有七百八十兆之巨、政費軍費、皆資挹注、近聞浙省政府、本年提出三十八萬元、於全省提倡蠶桑、建設之盛、於民生裨益非淺、如蘇省照揩臣等計劃實行、以無用之地、年出生絲二萬八千担、以增加國外貿易、以無業之民、二十年內、可成四萬餘戶有產之民、組成富庶之新村、并可於鎮江相近、添設絲廠三四十家、增加工人生活、將來大江南北、次第推行、爲興業之實踐、爲裁兵之良模、庶幾家有恆產、民鮮流亡、共禍可弭、盜風可戢、謹以經歷及調查所得、竭誠貢獻、佇候鑒核施行、以裨民生、無任待命之至、再照乙丙兩計劃、自爲最上之策、如以巨款難籌、年撥一百萬元、先行試辦、此爲中策、如并此而不爲、惟有募集慈善團體或合組公司、參照上述辦法、於墾熟後、分給農民、拔本歸款、此爲下策、惟任何辦法、須以農民自有爲限、如歸入國有、省有、或公司團體所有、雖暫時收效、而日久必致失敗、且爲共產之導火線、斷非久善之計、非揩臣等所敢聞命也、合併陳明、除分呈外、祇候批示遵照、謹呈、國民政府農礦部部長易、請願人黃揩臣陳灝泉吳中伯何尚平

英美工會紀念會

英美烟廠工會爲去歲九月三十日受資本家壓迫而激成大罷工之一週紀念、特開第二次代表大會、並請各上級參加、上級出席者市黨部周致遠、民訓會徐模君、五區黨部錢贊庭、南洋工會葛六奇、日華工會倪世炳、主席顧若峯、報告開會紀念九月三十日之意義、及廠方此次無故將本會執委謝培基同志開除、應請各上級向廠方嚴重交涉、次由出席各上級致訓詞、復次由代表執委提議一致請各上級向廠方嚴重交涉謝同志一案、各代表執委等均激昂異常、嗣經各上級接收要求、各代表執委等均認爲滿意、主席復詳述謝同志因收工會會費最力、致爲西人所嫉、並聞工會工人子弟學校將開案、故先將謝乞志停歇、使工會無經濟而停頓、學校無經濟而停辦、末呼口號散會、

會計師會執委會

上海會計師公會、昨日開第十四次執行委員會、到委員陳日平葉大年孫鍾堯貝祖翼奚玉書江萬年干海帆潘序倫（奚玉書書記）趙祖慰（孫鍾堯代）、開會如儀、公推江委員萬年主席、奚委員玉書紀錄、議決各案如下、（一）中央特種刑事臨時法庭來函、以各省土劣侵蝕公款案件、非有會計師專責鑑定、不足以明眞相、請將本公會在京會員姓名住址等詳細列單函復、以便指聘案、議決交常務委員會辦理、（二）上海地方法院來函代江甯地方法院詢問清算公費標準案、議決交常務委員會按照本公會規定公費標準答覆、（三）潘委員序倫再函辭去常務委員職務案、議決照准、（四）照章補選常務委員、票選結果、貝委員祖翼當選爲常務委員、由京委員會備函知照、（五）常務委員會提交會計師潘世琪陶企型王道興汪德恂戴繼恩顧昌元等請求入會案、議決通過、（六）定期召集執監聯席會議案、議決定下星期日（十月七日）下午舉行、

拒毒週宣傳日
飛機分散拒毒宣言 張之江氏拒毒演講

本屆拒毒週經拒毒會及本埠各團體之努力籌備、今天已開始運動、全國各地亦於今天熱烈舉行、茲將其本日辦法及宣言照錄如次、宣傳日辦法、一、飛機分發拒毒宣言、二、由報刊行拒毒特刊、三、今日下午二時約鄧脫摩飯店舉行新聞界聯席大會、四、各戲院於今天開映拒毒幻打片、五、華租界電車公共汽車張貼拒毒宣傳品、六、派員在火車輪船分發拒毒宣言、七、各路商店張貼拒毒圖畫標語、九、派汽車遊行全城宣傳拒毒、十、由市民協會通函各機關於紀念週宣讀拒毒遺訓及拒毒說講、十一、敦請張之江氏於今日下午四時至五時用無線電播音機演講、十二、各夜校團體機關倡組拒毒同志社、十三、請電影公司拍映拒毒週新聞、十四、舉行推銷拒毒月刊競賽、十五、衛生局派員協助分發傳單、十六、市政府祕書處於該星期出版之市政週刊注意拒毒文字、十七、遊戲場之遊戲、注重拒毒意思、今日發出之宣傳品拒毒宣言云、四載以前、國民拒毒運動、應時勢之需要而產生、以芟除國內鴉片、肅清輸入毒物爲宗旨、以此目標、號召全國、因以造成堅強之輿論、領導同志、起與一般貪官污吏土販奸商作殊死戰、雖鴉片背後、常有惡勢力爲其護符、故吾人之努力、未免常有道高一尺魔高一丈之概、雖然吾人以光明之態度、無畏之精神、澈底之手段、奮鬥之決心、與毒物相周旋、未嘗稍餒、以造成今日之新局面、使完全禁絕鴉片、成爲今日輿論一致之主張、國民政府洞察民意之所在、毅然取消寓禁於徵之禁烟法、組成禁烟委員會以負烟禁全責、實行與民合作、此不但烟禁前途之佳象、亦革命潮流下之良獻也、本年之全國拒毒週、適在此新局面之下舉行、則本屆之運動、實負有偉大之使命、特殊之意義、今日爲運動週開幕之宣傳日、凡吾同志、豈不當團結實力一致、奮起担負吾人偉大之使命、發揮運動特殊之意義、吾人之使命有三、一、使社會最大多數之民衆、了解鴉片與麻醉藥品流毒社會之結果、使國弱民貧、流爲次殖民地、二、使羣衆奮救國之宏願、羣起督促政府、切實禁烟、三、使民衆了解拒毒方法、能各以個人及團體之能力、從事拒毒運動之工作、惟吾人一方面實行以上之使命、吾人一方面當盡量發揮本屆運動所標榜政府與人民合作之意義、如是則今日拒毒週宣傳日之運動、爲烟禁前途奠堅固不拔之基礎、豈不偉哉、

客幫職工會消息

近來客幫職工會所屬各會員、因感生活程度日高、而所得工資甚低、實難維持生活、故相繼要求加薪、各棧各行內紛紛組織加薪委員會、聞現已解決者有天發棧祥裕公新昌泰天華行等十數處工人、均得到相當勝利、刻正要求加薪及急待發生加薪問題者有天豐裕全盛棧等十餘處、該會近來應付一切、甚形忙碌、特於昨晚召集臨時緊急會議、到會人數甚衆、關於加薪問題、討論良久、各工友痛陳加薪苦衷、願團結一致、堅持到底、大有不達勝利目的誓不休止之概、同時對於中秋日工友尤金發到華康號收銀力反被該號資方毆辱一事、提出討論、全體會員異常憤激、但此事聞已調解、斷令華康號賠償損失幷書函道歉了事云

少年團化裝演講

小西門少年宣講團、定每星期六晚在上海通俗演講場舉行化裝演講、昨晚八時化裝演講、來賓座滿、首演『武力公理』、係述有武力方能講公理、次演爲提倡體育之演講、次演『勢利人情』、係表有財勢輕視無業、卒至覺悟、各員表演入微、頗足爲世道下針砭云、

豆米業公會複選

上海豆米業公會前日選舉執監委員及各常選人姓名、早見本報、昨日當選各執委員下午二時在萃秀堂開會、互選常務及主席委員、當經投票互選常務委員七人、其得票多數當選各委員姓名照錄如下、葉惠鈞蔡裕焜陳煜明陳子彝朱允長朱子香銀枚岑、並經當選各常委員互選葉惠鈞爲主席委員、開票完畢後、即各攝二寸半身照片及全體合攝一影、以備呈請特別市社會註冊

保衛一團開操

淞滬保衛團第一團、前於六月間、因天氣炎熱、下令停操、至今已達三月餘矣、昨日該團發出通告云、爲訓令事、查本團前以天時炎熱、停止操演、已達三月、目今已屆秋涼、各該隊官佐團員、自應照常操演、俾於操練體格、兩獲其益、除分令並令行除獨潤劉鳳樓、兩教練到場教練外、並於十月一日起、每日上午六時半七時到場操演、星期日停操、以資休息、合行令仰該隊長率領官佐團員遵照按時到操云、

淞滬保衛第一團第五隊、週因冬防將屆、充實防務起見、擬再添招新團員一百名、凡有志加入該隊者、可先至城內淘沙場土地堂該隊部報名、被審查及格者、即行操練、

滬南公共汽車開駛有期

▲全路共分十三段○○○　▲雙十節開駛○○○

滬南創辦公共汽車、業已就緒、該公司決定於本屆雙十節開駛、其規定路站、爲老西門至小西門爲一段、小西門至地方廳爲二段、地方廳至新普育堂爲三段、新普育堂至機廠街爲四段、機廠街至薛家浜爲五段、薛家浜至董家渡爲六段、董家渡至關橋爲七段、關橋至十六鋪爲八段、十六鋪至大東門爲九段、大東門至魚行橋爲十段、魚行橋至虹橋爲十一段、虹橋至穿心河橋爲十二段、穿心河橋至小西門爲十三段、

反日會檢查嚴密
連日查獲劣貨甚多

反日會檢委會連日查獲大批日貨、後工作更形緊張、日夜派員嚴密檢查、茲將查獲日貨披露於下、粲大劣貨什物一箱、永安祥玻璃一箱、寶泰劣貨玻璃五箱、德和劣貨什物一箱、嚴泰昶洋布一捆、和記長洋布一件、萃源洋布一件、和泰豐劣貨什物一箱、馬阿芝印花絨布一扎、協大染坊白環灰色黑布共七捆、匯利源鏡子什物等一箱、億誠什物一箱、中興乳瓶什物四箱、源泰仁條絲吱布二十疋、元成絲嗶嘰一扎、春和祥城璃三箱、協隆玻璃一箱、同記洋布二件、振洋布二件、永安公司洋布一扎、福來劣貨燈照三隻、怡源玩具什物一箱、福來寄婺源星江公司劣貨二箱、六鶴昌印花手帕一百八十打、鼎新昌劣貨一箱一隻、鴻姓祥二件、立大昌布一箱、大生祥什物一箱、光明公司電燈罩等五件、永新寄杭州洋布一件、永隆寄屯溪什物一箱、茂德利自鳴鐘等一箱、成大南貨烏勾洋菜紫菜海帶共一捆、懋昌什物等一箱、泰生潤十番參魚翅二包、

投機來 投機去

本地人吳植榮、向營什糧生意、近數年間營業興盛、頗有積蓄、在西門唐家灣購住屋一所、而上年冬間開設榮記字號、乃今屆與友金某做投機生意、至端陽節間贏有四五萬金、詎夏間以後營金粉等貨投機生意、出入數目甚大、乃各貨均遭失敗、惟吳心執所做之數尤大、至七月間親友勸其暫停、吳不聽、惟至七月底核算、竟輸去八九萬金、除前所獲之款抵償尚不敷甚巨、故將住屋售去償各債戶、尚缺少一萬餘金、故本月初間將榮記號收歇、而中秋節間錢莊債戶至門、向吳索欠、而節日十四日有沈姪夫婦至吳家索取、欠款二千元不得、沈柏棠大罵、左右鄰居觀者甚多、擁吳被吵以降居集觀面子攸關、心甚憤恨、遂絕厭世之念、即購生烟半兩晚間在房吞服自盡、至半夜其妻見夫面色有異詢問、未幾吳腹中所食過多、胸中不爽、當即嘔吐、妻欲送往醫院、吳堅拒不允、有好友某聯合會長張某見神色遽變、不能言語、即請醫生至家施救、據云性命甚危、並有純等與各債戶疏通欠款辦法、

拒毒會 邀新聞界會議

中華國民拒毒會、對於拒毒運動、與政府合作積極進行、茲聞該會決定於今日下午二時、召集各報館各通信社記者會議、討論宣傳事宜、茲錄其通告云、逕啓者、本謹定於十月一日下午二時假四川路北京路轉角鄧脫摩飯店、舉行新聞界聯席會議、討論拒毒宣傳事宜、敬請屆時派員、依時出席爲幸、中華國民拒毒會謹啓、

流氓械鬥
爲賭啓衅

昨日十時許、滬南煤屑路新普育堂前嘯集流氓百餘人、各執傢伙在彼械門、其原因爲賭博啓衅、甲方因運用其假骰子、被乙方察破而起、各不相讓、因起械門、惟是處並無崗位、所以無警察知悉、維時咸抽拳拔刀、大有一觸即發、如果一動、必有多人死傷、旋忽有一年事稍長者、大約爲流氓之首領、到場禁止、各人咸遵命不敢動、散去一大半、尚餘多人隨之到老虎灶評理、結果乙方請酒四席了結、亦是一場險惡風波

國貨商廠大會

中華國貨維持會、昨爲中華國貨展覽會首都國貨陳列館征集貨品及籌募國貨銀行各事、特召集國貨商廠全體代表舉行商廠會員大會、王漢強主席、經衆互商之下、決定明日上午前往新普育堂該會場觀察一切、一面函知各廠請速尅日送品預賽、決議首都國貨陳列館征品案、議決應函請工商部先將陳列章程及各項規則寄會、以便分發各廠章照辦理、次議中國國貨銀行募股案、議決應函請國貨大同盟會召集全體工廠代表大會、討論進一步的具體辦法、嗣由常委王介安提出意見、報告畢、接議其他各案、散會、

中行準備檢查七次報告

上海中國銀行發行準備檢查委員會、第七次檢查報告云、本委員會依據本會規則、檢查上海中國銀行本行發行及聯行領用兌換券準備專庫、業於民國十七年九月三十日在該行舉行第七次檢查、并由財政部錢幣司司長加入檢查、茲將檢查結果、分列於下、兌換券發行總額九千五百六十三萬八千六百四十二元六角、內計、本行發行數四千八百九十八萬五千一百七十三元、聯行領用數二千另九十九萬三千六百四十五元六角、各行莊領用數二千五百六十五萬九千八百二十四元、除各行莊領用部分、按照原定辦法另行檢查外、此次檢查本聯行部如下、本行發行及聯行領用額六千九百九十七萬八千八百十八元六角、本聯行兌換券準備金額六千九百九十七萬八千八百十八元六角、內計、現金準備數四千一百九十八萬七千二百九十一元一角六分、保證準備數二千七百九十九萬一千五百二十七元四角四分、以上兩項計現金準備合六成之數、保證準備合四成之數、均如數檢查無訛、按照規則第五條、特此正式報告、中華民國十七年九月三十日、財政部錢幣司司長陳行、上海總商會代表林康侯趙晉卿、上海銀行公會代表吳蘊如代表王子厚孫景西代表張佩紳、上海錢業公會代表裴雲卿胡滌生、領券各行莊代表楊曉波代表洪久甫孫景西代表張佩紳、中國銀行董監事代表李馥蓀徐寄廎代表李馥蓀施省之代表孫雪樵、會計師王梓康、

武術研究會籌備會

昨日下二時武術研究社開第二次籌備會、到二十餘人、主席劉天鵬、紀錄蕭晉蕃、主席報告籌備經過情形、及簡章宣言、逐一通過、並備文呈請市黨部備案、不日開成立大會、現國術考試委員會成立、本社應推舉社員應試、當由王振山同志推定社員十餘人參加應試、

女子迷信花會下場

住居西門外林蔭路女子陳瑞珍、素有花會之迷、以致將家中所有典質一空、盡投之於花會、近因其丈夫不久將返、而該女非但將家內之物當盡、並聞隣近債欠甚巨、自畏追究、私行遁逃、現在該女之舅、四出託友遍地找尋、杳無可得、生死莫明、花會之流毒社會、實非淺鮮、

出版界

○好萊塢○　好萊塢明日出版、好萊塢三日刊、現准於明日（二日）出版、內容之精彩、排法之新穎、在近日小報中、可謂異軍突起、有陳德徵、嚴愼予、黃轉陶、汪優遊、江紅蕉、范烟橋、洪深、程步高、但杜宇、殷明珠、朱文暉、等五十餘名人之題字云、

標金 金市略挫

昨逢星期日、標金市况向例上午一小時、惟各同業交易不甚湧旺、而價格續趨低落、然無過於起仆、祇七錢之盤旋、人心疲委、廣幫及順利萬興等略進、永成昌泰發永及各號均有賣出、大致供過於求、計十一月份開盤三百五十一兩三錢、已小去一兩二錢、殆因大條見長、人心不虛也、惟匯兌勿更、又私電與公電同、繼加一錢、即行回至五十一兩、至十一點零加上六七錢、爲五十一兩七錢、照供給者仍屬不懈、至十一點三刻後、復退至五十一兩、俄頃回尚幾錢、但銀行交易寥寥、至午刻收盤計爲三百五十一兩五錢、比較前天計跌去一兩、查一小時最大價三百五十一兩七錢、最小價五十一兩、計有七錢高下、登賬貼水不計、物品開盤五十一兩二錢、收盤五十一兩八錢、又查此週中最大價三百五十七兩二錢、（星期三）最小價五十一兩、即昨天（星期日）亦有六兩二錢之變更焉、

外匯 匯兌無甚更動

昨逢星期日、海關暨中外各銀行洋商等均事休假、所有外滙外股等市概無報告、惟大條銀由倫敦來電、近期已長一二五爲二十六辨士五六二五、（合英金二先令七辨士三七五）遠期加一二五爲二十六辨士六二五、歐市平靜、中印買進、交易鮮少、又美銀價亦長二五計五角七分六二五、又英對美已小去另六二五、美對英未更、同爲四元八角五分、日英仍爲一先令十辨士六八七五、日美四十五元八一二五、英對申二先令七辨士七五、皆未變更云、

厘市 厘市平銀拆驟緊

▲洋厘　昨（夏曆八月十七日）、厘市平平、適逢星期日、進出交易不多、而來往亦屬有限、其價早午兩市同爲七錢二分一厘、比較前天計減去一毫二忽半、江南小角同爲六錢一分九厘、與上日午後相同、廣東雙角午前五錢九分三厘八七五、午後五錢九分四厘二五、計加半厘、銅元已長一千文、計爲四百〇七千文、衣牌加七文、計二千九百卅五文、角坯二百四十二文加一文、貼水五十四文已加二文、

▲銀拆　昨星期日、各銀行休假、又逢陽歷月底、華商各信託公司等應有大票解款、故需度驟增、以致銀拆遞衛提高、上午計開四錢五分、下午回至三錢七分、較前天亶漲二錢二分、尤以今天（星期一）亦有解交銀行之款項、乃銀根頓呈緊象云、

紗花 勃然奮發之紗市週訊

▲上週爲本年之全盛時期

▲市盤比前週漲十兩

上週紗市可爲本年來之全盛時期、漲風之厲、現貨需要之暢達、實爲近數年來所罕見、客幫變市場環境良好、恐現貨之不易得手、爭相購辦、致華紗供不敷求之狀態、愈益顯著、市勢隨見緊張、紗市遂有直上雲霄之慨、紗布交易所人鐘標紗、週初以市上需求紛至、人心堅穩、賣方擊情形惡劣、厥求抵補、漲風甚緊、至週中適交割及中秋節停市、而各幫需貨仍殷、故週末開市、市盤極緊、買過於賣、漲風益熾、各月均跳出六十兩關口矣、全週成交十萬〇七千六百五十包、比前週增加三萬八千六百五十包、行情比前週漲十兩之譜、日本三品紗亦大十元光景、各月高低價如下、

月	最高	最低
九月	一五三、九〇	一五三、一〇
十月	一六一、一〇	一五五、一〇
十一月	一六一、四〇	一五四、七〇
十二月	一六一、〇〇	一五四、三〇
一月	一六〇、四〇	一五三、四〇
二月	一六〇、六〇	一五三、四〇

市上紗銷之盛、近如少見、而各幫需求仍殷、故紗銷正方興未艾也、全週成交期現貨二萬五千三百三十四包、比前週增一萬二千八百二十四包、內以廣幫之七千九百餘、漢口幫之五千餘、及四川幫之四千九百包爲最多、行情比前週飛漲八九兩、廠開期現貨五千三百五十包、華紗之銷路固盛、而日紗成交亦不弱、國人似應注意之也、各紗高低價如下、

支數	牌號	最高	最低
四十二支	金城	三〇〇、〇〇	
	水月	二六六、二五	
	藍鳳	二六八、〇〇	
	歡喜	二八三、〇〇	二七三、〇〇
三十二支	松鹿	二四三、〇〇	二三五、〇〇
	彩球	二四三、一〇	
	雙喜	二三二、〇〇	
二十支	人鐘	一八三、〇〇	一七八、〇〇
	紅魁星	一八四、〇〇	一七九、二五
	三星	一七七、二五	一七二、〇〇
	五福	一七四、〇〇	一六七、〇〇
	牧羊	一七六、五〇	一七〇、〇〇
	藍鳳	一六五、〇〇	一五九、五〇
	仙桃	一六六、〇〇	一五九、七五
	金城	一八五、〇〇	
	立馬	一六七、〇〇	一五九、七五
	歡喜	一八六、〇〇	一七八、二〇
	雲鵬	一六三、〇〇	一五八、五〇
	富貴	一八六、五〇	一八〇、〇〇
	雙馬	一七九、〇〇	一七九、二五
十六支	地球	一八三、七五	
	大發	一七〇、〇〇	
	日光	一六一、五〇	一五八、二五
	人鐘	一六九、五〇	一六四、〇〇
	富貴	一七二、二五	一六六、五〇
	汽球	一七二、二五	一六七、〇〇
	新雙象	一七二、〇〇	一六七、五〇
	單地球	一七五、二五	一六七、七五
	寶鼎	一七〇、〇〇	一六三、五〇
十支	雙喜	一四六、〇〇	一四二、〇〇
	大發	一四九、七九	一四四、五〇
	嘉禾	一四四、〇〇	一三五、五〇
	醒獅	一五〇、〇〇	一四七、〇〇
	紅魁星	一四八、五〇	一四七、五〇

上週棉市隨紗市而發展

棉花市勢以紗市之激漲、亦被其引起而趨穩固之地、美印棉之趨漲、及華棉收成不佳、亦有相當之潛勢力、市場上情勢、買賣雙方各有相當勢力、買方以紗市之飛漲、收成歉薄、及外市之穩定、心思極堅、而賣方則以現貨生意清淡、外棉未許樂觀、仍有拋售、推額量減小耳、試觀棉市之漲勢、未解與紗市有比例之進步、即此可以報知、前途如何、因外棉所繫、但實銷亦爲重大之原因也、交易所漢標自初至終、均步步見漲、紗市之力也、較前週漲二兩許、全週成交四十二萬四千一百担、比前週增一萬五千九百担、美棉大七八十磅音、印棉大十餘羅比、三品美棉大三元許、各月高低價如下、

月	最高	最低
十月	三五、二〇	三三、八〇
十一月	三五、一〇	三三、七五
十二月	三五、一五	三三、七五
一月	三五、一〇	三三、七五
二月	三五、一五	三三、七五

市上現棉仍無大批交易、廠方因存底富裕、需要淡薄、出口各帮亦束手不辦、現棉市不易騰達、幸紗市之引動、稍有起見而已、全週成交較前週稍佳、行情大一二兩、各棉高低價及成交如下、

花別	最高	最低	成交數
陝西花	三五、〇〇	三三、〇〇	二〇、六六三
通州花	三六、〇〇	三五、〇〇	三、〇〇〇
安慶花	三三、七五	三三、〇〇	八四〇
姚花	三三、二〇	三一、七〇	三、一二〇
吳淞花	三四、七五	—	一、四四〇
太倉花	三五、〇〇	三四、七五	一、〇〇〇
本花	三三、七五	三三、二五	一、三〇〇
火機花	三三、二五	—	一、〇〇〇
老河口	三四、七五	—	一、五〇〇

上週絲繭市頗見轉色

▲廠乾經美銷發動　上週中本埠洋莊絲市、有轉機之趨勢、切日對日限行經濟絕交以後、日絲商郎在海外市場將日絲廉價競銷、以致華絲歐銷一落千丈、查美國向爲全世界消費生絲最巨之國、每歲華絲運美、約占輸出總額十分之五六、今歲新絲上市以來、美國絲織廠、均嫌華絲價昂、需要銳減、美銷久趨疲滯、廠乾二經久乏進展之可能、茲因紐約華絲存底益薄、絲價均已跌至最低限度、美綢廠平日兼用華絲者、因需要之故、分起拋購、更兼國戶囤積之意興益濃、上週美莊藍樂壁等白廠經電報發出甚夥、乾利信字等高等及中等輯里經成交益暢、行市均漲一二十兩、行見美銷發動、洋莊絲市、本週中當有續暢可望、英法兩處絲銷、亦有繼起之趨勢、華絲前途、稍具樂觀、

▲海外華絲價轉漲紐約　上週美綢廠對於廠經與乾經、需要頗殷、分起購辦、市上存絲有限、絲價有一角至數分之漲度▲里昂　法綢商近以秋綢銷暢、華絲現貨銷胄倘不寂寞、上週中廠乾二經遠意未衰、絲價續漲數法郎、▲英印　英綸高廠經遠期貨綢廠拋胄復起、瑞士中等乾經亦有零星購胄、印度工潮甫平、黃白粗絲需求益暢、行市均趨固漲、▲橫濱　日絲因歐美三館對銷胄續旺、絲價步漲一二十日元、茲將上週末海外市場華絲市價列表於下、（紐約每磅價單位金元、里昂每基羅價單位法郎）

絲別	紐約	里昂
高等滬白廠經	五、九二	三三二
上等又	五、二六	二八二
中等又	四、五四	二四七
下等又	四、〇三	二一六
上等魯黃廠經	四、五六	二五〇
上等川黃廠經	四、五一	二四七
上等八繭灰經	二、〇二	一一八
上等輯里乾經	三、六〇	二一九
中等又	二、九八	一八二
下等又	二、七〇	一六〇
上等輯里大經	二、九九	一八三
下等又	二、六五	一五八
上等輯里白絲	二、三五	一二三

▲乾繭本漲二十兩　上週中本外埠乾繭市面、亦隨絲銷而同趨堅漲、查自洋莊廠經銷滯價廠以來、乾繭廠銷、久無起色、繭價步跌、中身繭本每包已跌至九百兩、茲因白廠經英法銷胄轉機、美銷亦趨發動、絲價轉漲、乾繭廠銷潮起、繭價看高、中身繭本已漲至九百二十兩、後市倘須看漲云、

▲白絲頭漲勢未戢　上週中本埠絲頭市面、總趨堅暢、黃絲頭歐銷雖不暢達、而行市堅穩、白絲頭歐銷續殷、尤以高等廠長吐繭衣雙宮等貨爲最、漲勢未戢、長吐計漲二十兩、繭衣雙宮各漲五六兩、里昂絲頭標準亦趨堅漲、海外綢絲廠銷胄未衰、計白貨每基羅開價十先令七辨士七五、漲三辨士、黃貨十辨士七五、漲一辨士云、

北貨 茹粉開盤奇俏

▲價見逐漲

茹粉自產地徵收出品稅後、到貨轉稀、市價逐步上升、高貨如元利等牌、市且告斷、昨開利貞牌四十包、價六兩八錢、蕭合興牌同價、亦有開出統手貨陳源泰加興等牌價六兩四錢、共開百餘包、需要頗盛、市形甚俏、號方尚欲扳高、查茹粉市存甚薄、高等貨更寥寥無幾、逆覩未來市面、尚有逐升之可能云、

雜糧 麥市扶搖直上

昨日小麥市面、只天津帮獨辦、廠胃依然觀望、而來貨亦乏、統計不過數百包左右、故人心仍穩、照實際上看來、今秋江北各地、因受風雨影響、產價無形中已節節增昂、而國外如美國等產區、近月亦迭報風災、預料收成、或受打擊、故申地市面、近月來亦隨之上騰、如漢口麥等月前所開三兩五錢左右之貨者、近日皆已開到四兩出關、昨日高貨開四兩一錢二分至四兩〇八、即江北麥等亦均漲起五六錢左右、麥市至此、已成扶搖直上之勢、此後如各路仍無充分接濟、或更有上漲之勢云、

上海搬場公司

服務最久

隨帶搬夫四名　車租每小時四元

傢俱嫁粧行李

裝拆搬好

負責色戒鴉片

本院設立戒烟專科以來對因
吸烟之人體格非常注意皆與
吸烟之入戒烟之時怕有痛苦
不能辦事或懼咳嗆遺精舊疾
復發因此視戒烟爲畏途本院
深知此弊是以精益求精祕製
戒烟靈藥保無遺精舊病重發
之弊戒烟時期癮小者兩星期
癮大者至多三星期並出立保
單限期戒絕藥費自十元至十
五元止外埠函購須十日食若
干注明原班郵件寄費加一郵
匯不通之處郵票代洋九折
址上海廣西路笑舞臺對面
體生醫院

廣東分號蓬萊閣

包好大便下血丸

此丸專治新症老症一服見功二服斷尾台粵分送多年久蒙社會歡迎藥到病除保治下血

專門藥暫取回工料每服大洋伍毛

東七浦路蓬萊閣啓

▲各國票價

錢莊做開外幣五點鐘以前之盤

票別	單位	買	賣
澳金票	每元	十元〇三角	十元〇四角
朝鮮票	每元	九角九分三釐	九角九分五厘
義大利	每元	一角〇九釐	一角一分二厘
安南票	每元	一元〇五分	一元〇六分
中國漢鈔	每元	二角七分五釐	二角八分五釐
交通漢鈔	每元	二角八分八釐	二角九分八厘
中央漢鈔	每元	一角八分五厘	一角九分五釐
法郎票	克每元	八分四厘	八分六厘
新加坡票	每元	一元二角	一元二角一分
香港鈔票	每元	一元〇七分五厘	一元〇八分五釐
老東頭票	每元	九角九分三釐	九角九分八釐
英金四開	每個	十元〇六角	十元〇七角
美金四開	每個	十元〇八角五分	十元〇九角五分
花旗票	每元	二元一角五分	二元一角六分
英金票	每磅	十元〇四角五分	十元〇五角五分
荷蘭票	每元	八角五分	八角六分
坎拿大票	每元	二元一角四分五釐	二元一角五分五釐
印度票	每羅比	七角八分五釐	七角九分五釐
菲律賓票	每元	一元〇六分	一元〇七分

▲金市

月期	盤數	兩錢分
十一月標金	開盤	三五一・三〇
又	高至	三五一・七〇
又	小至	三五一・〇〇
又	收盤	三五一・五〇
午前補水	標金	未開
十一月期	登帳	未開
十二月期	登帳	未開
十一月午後	標金	無市
又	高至	無市
又	小至	無市
又	收盤	無市
午後補水	標金	無市

名稱	價格
現貨標金（每條）	三百七十七兩五錢
足赤條金	三百八十五兩
沙金給赤	三百八十六兩

英美日銀市電訊

名稱	價格
花旗銀塊	五角七分六二五
英美匯水	四元八角四分三七五
英日匯水	一先令十辨士六八七五
美英匯水	四元八角五分
美日匯水	四十五元八一二五
倫滬匯水	二先令七辨士七五

（倫敦銀塊市電報）

名稱	價格
大條銀近期	念六辨士九六二五
大條銀遠期	念六辨士六二五

▲銀洋錢市

（九月二十日星期日市）

名稱	早市開出行情	午市開出行情
國幣	七錢二分一釐	七錢二分一釐
江南小洋	六錢一分九釐	六錢一分九釐
廣東小洋	五錢九分三釐八七五	五錢九分四釐二五
銀拆	四錢四分	三錢七分
銅元	四百〇七千文	四百〇七千文
衣牌	二千九百三十五文	二千九百三十五文
角坯	二百四十二文	二百四十二文
小洋貼水	每角五十四文	每角五十四文

▲國內匯兌

銀行公會報告各省匯市

地名	種類	價格
北京	公砝	一〇三八・五
天津	行化	一〇四六・五
重慶	九七平	一〇〇五・〇
成都	九七平	〇九八〇・〇
萬縣	九七平	一〇三五・〇
漢口	洋例	一〇三三・五
廣州	毫洋	〇〇六一・五
梧州	毫洋	〇六八五・〇

地名	名稱	價格
北京	銀元	一〇〇〇・〇
天津	銀元	一〇〇〇・〇
青島	銀元	一〇一五・〇
烟台	銀元	一〇〇五・〇
重慶	銀元	一〇一〇・〇
成都	銀元	〇九九〇・〇
萬縣	銀元	一〇五〇・〇
福州	銀元	一〇一六・〇
廈門	銀元	一〇一四・〇
南京	銀元	一〇〇三・〇
汕頭	銀元	一〇一二・〇
漢口	銀元	一〇一九・〇
雲南	滇幣	三二二・五
九江	銀元	一〇一六・〇
南昌	銀元	一〇一二・〇
蕪湖	銀元	一〇〇五・〇
安慶	銀元	一〇〇七・〇
杭州	銀元	一〇〇三・〇
長沙	銀元	一〇三〇・〇
蚌埠	銀元	一〇〇四・〇
太原	銀元	一〇一二・〇

▲滬南米市

昨日滬南河下各米市價如下

米別	價格
集樹新粳	一〇・四〇至一〇・二〇
周浦新粳	一〇・四〇至一〇・二〇
南橋新粳	一〇・四〇至一〇・二〇
河市高破	一〇・六〇至一〇・二〇
曹通白破	一一・八〇至一一・四〇
蘇頂白破	一〇・九〇至一〇・四〇
常高變元	一〇・七〇至一〇・二〇
同里白破	一四・六〇至一四・四〇
頂青薄稻	一〇・九〇至一〇・六〇
周莊白破	一〇・五〇至一〇・三〇
同里羊尖	九・八〇至九・五〇
航船薄稻	一〇・七〇至一〇・二〇
滋盛東新	一〇・六〇至一〇・四〇
和盛東新	一〇・六〇至一〇・四〇
同里杜尖	九・七〇至九・四〇
北尺白粳	一〇・四〇至一〇・二〇

▲紐約棉花電報

月期	美金
十月期美花	一角八分〇五釐
十二月期美花	一角九分〇二厘
一月期美花	一角八分九釐九
三月期美花	一角八分八釐七
五月期美花	一角八分七釐九
米特令現貨	一角九分三釐
十月期最高	一角九分三釐
十月期最低	一角九分〇一釐

▲上海證券物品交易所

標金 煉見九七八標準

十一月	價格
開盤	三五一・二〇
最高	三五一・八〇
最低	三五一・〇〇
收盤	三五一・八〇

▲現貨麵粉

粉別	單位	價格
紅藍車粉	每袋	二兩一錢四分五
綠兵船粉	又	二兩一錢四分
紅兵船粉	又	二兩〇七分
綠寶星粉	又	二兩一錢四分五
紅寶星粉	又	二兩〇七分
綠山鹿粉	又	二兩一錢四分五
紅山鹿粉	又	二兩〇七分
綠雙馬粉	又	二兩一錢二分
紅雙馬粉	又	二兩〇四分
綠三星粉	又	二兩一錢四分五
亂三星粉	又	二兩〇七分

▲煤油

牌號	單位	價格
老美孚牌	每箱	五元二角五分
老美虎牌	每箱	五元一角五分
老美鷹牌	對聽	四元八角五分
老美散綸	對聽	四元三角
老美平安	每箱	六元
老美本牌	每箱	六元五角
老美汽油	每箱	七元
德士古紅星	每箱	五元二角五分
德士古幸福	每箱	四元九角五分
德士古幸福	散倉	四元三角

牌號	單位	價格
開銀箱	每箱	四元九角五分
開銀箱	散給	四元三角
亞西亞元寶	每箱	五元二角五分
亞西新德	對聽	五元〇五分
亞西龍牌	對聽	四元八角九分
亞西僧帽	對聽	四元八角五分
亞西散給	對聽	四元三角
亞西十字	對聽	四元六角四分
亞西散給	對聽	四元〇九角

▲油豆餅

昨日滬南午前米業公所油豆餅市

牌號	件數	價格
茂興萊陽生油	二百五	十七兩二錢
敘源萊陽生油	一百五	十七兩二錢
聚泰昌穗廠油	一百件	十五兩一錢
昌記本廠豆油	一百件	十五兩一五
各號輪牛豆油	三百四	十四兩八錢
各號船牛豆油	九百三	十四兩八錢
元和輪大連油	二十件	十四兩六錢
新豐輪岐豆油	一百件	十四兩

牌號	數量	價格
各號岐山豆油	八百件	十四兩
昌記和字廠餅	五百張	一兩四錢五分

▲雜糧

每担

品名	價格
大連紅糧	二・六〇
牛莊紅糧	二・七六
九江奶蔴	七・七〇至七・六〇
又瑞洪子	三・七八
又黑蔴	八・〇〇
又雪蔴	八・一二至八・一〇
又遲豆	四・五三至四・四三
又黑豆	三・七三
漢口夾青	四・一六至四・一二
又小麥	四・一二至四・〇八
又綠豆	四・七五
又黑豆	三・六二
江北花生	八・〇〇至七・六〇
以上（單位兩）	
江西機早	九・九〇
湖南砵米	八・七〇至八・五〇
以上（單位元）	

▲匯率金銀錢洋銅元高低表

名稱		一週間最高價	星期	一週間最低價	星期
英倫	申規一兩	二先令七辨士二五	一	二先令七辨士	六
法匯	申規百兩	一千六百十五法郎	一	一千六百法郎	六
紐約	申規百兩	六十三元一二五美金	一	六十二元六二五美金	六
香港	港洋百元	七十八元八七五	六	七十八兩五角	二
印度	申規百兩	一百七十三羅比半	一	一百七十一羅比二五	六
瓜哇	申規百兩	一百五十七盾	一	一百五十五盾七五	六
星加	星洋百元	九十兩〇五錢	六	八十九兩二五	二
東京	日洋百元	七十三兩二五	四	七十二兩五錢	二
大條	銀電近期	念六辨士半	五	廿六辨士三一二五	三
大條	銀電遠期	念六辨士六二五	五	廿六辨士四三七五	三
十一月	期貨標金	三百五十七兩二錢	三	三百五十兩〇九	六
現貨	標金	三百七十七兩二五	四	三百七十六兩五	二
足赤	條金	三百八十四兩七五	四	三百八十四兩	二
沙金	給赤	三百八十五兩七五	四	三百八十五兩	二
銀幣	一元	七錢二分二釐	三	七錢二分一盤	六
江南	小洋	六錢二分一釐	三	六錢一分九盤	六
廣東	小洋	五錢九分四二五	日	五錢九分三五	一
銀拆	日息	三錢七分	日	六分	四
銅元	申規百兩	四百〇七千文	三	四百〇五千五百文	一
衣牌	每元	二千九百三十八文	三	二千九百三十四文	一
小洋	角坯	二百四十二文	六	二百四十一文	一
每角	小洋貼水	五十四文	六	五十一文	一

▲大連油豆餅電週比較表價

品名	一週間最高價	星期	一週間最低價	星期
大連豆油現貨	一七・六〇〇〇	六	一七・四五〇〇	四
又十月份	一七・四〇〇〇	六	一七・三〇〇〇	一
又十一月份	一七・二五〇〇	六	一七・一五〇〇	二
又十二月份	一七・一五〇〇	六	一六・〇〇〇〇	二
又一月份	一七・〇五〇〇	四	一七・〇〇〇〇	一
又二月份	無市	〇	無市	〇
大連黃九現貨	六・四八〇〇	一	六・二八〇〇	六
又九月份	六・四六五〇	一	六・二六〇〇	四
又十月份	六・一八〇〇	二	六・一三〇〇	六
又十一月份	五・九三五〇	二	五・九〇〇〇	六
又十二月份	五・八六〇〇	二	五・八四〇〇	四
又一月份	五・八六〇〇	二	五・八五〇〇	六
大連豆餅現貨	二・一五〇〇	一	二・〇五〇〇	六
又十月份	二・〇七五〇	二	二・〇三〇〇	四
又十一月份	一・九三五〇	一	一・七〇〇〇	三
又十二月份	一・九〇〇〇	一	一・九〇〇〇	三
又一月份	一・九五〇〇	一	一・九五〇〇	四
又二月份	一・九〇〇〇	四	一・九〇〇〇	四
大連高糧現貨	三・〇四〇〇	六	三・〇〇〇〇	一
又九月份	三・〇九〇〇	一	三・〇〇〇〇	三
又十月份	二・一七〇〇	一	三・一一〇〇	六
又十一月份	三・二五〇〇	一	三・二三〇〇	六
又十二月份	三・二五〇〇	二	三・二六〇〇	六
又一月份	二・三二五〇	一	三・三〇〇〇	三
鈔票現貨	七錢一分七五	一	七錢一分六五	二

壽聖庵道契問題

和尚謂係向十方施主募化築成
湖社董事則謂和尚係雇用性質
曾登本報聲明道契由湖社保存

北京路七百四十八號門牌壽聖庵住持僧誦松、延范剛律師在臨時法院控湖州旅滬同鄉會湖社董事楊奎候等、不交該庵廟基値銀八萬兩之道契、意圖吞沒等情、昨日午後由張正學推事開庭集訊、即據誦松和尚投稱、本庵在前清咸豐年間、由始祖錦雲僧搭茅蓬於該處、募化觀成均係十方施主幫助、初廟範圍甚小、歷經各施主開經禮懺、聚沙成塔、購買地基、始建築佛殿、始祖圓寂後、由綺證僧主持、（即我師父）是項道契、於前清光緒二十六年交與湖州旅滬同鄉會董事王祖慶、因是年天津拳匪作亂、滬地人心惶惑、莠民蜂起、師父恐遭波累、因此託伊保管、後王謝世、即由被告之父楊信之執管、當時王楊兩董事、均係秦康祥絲號經理、嗣楊信之故後、由被告保管 前項情形、係師叔綺華所說、現綺華在莘莊某廟爲住持、我三十六歲出家、現年六十二歲、師父圓寂後、我往蘇州萬壽菴修道、緣與師兄誦卷不睦、後誦卷物化、即由我爲住持、是項道契前向取回、俾得至市政府註册登記、而被告堅不交還、是以託湖社董事某君及朱斯芾律師前往調停、均屬無效、被告等謂願以法律解決、赴以延范律師提起控訴、要求庭上諭令被告等、將道契交還云云、質之被告等、均不到案、延律師到庭稱本案原告所陳說事實、殊屬不符、該庵實建於前清同治年間、係旅滬同鄉會被告之父建造、錦雲和尚係前湖社董事高某之師、壽聖庵之和尚、均由湖社雇用、出有薪俸、若有不良和尚、湖社董事會可將其驅逐、原告誦松亦由湖社雇用、按月支薪二十元、不得多支、是項道契、由湖社於本年八月十五日登民國日報聲明、由湖社保管、並寫信通知原告、原告並不反對、是以原告所起訴、已不成問題、原告欲向市政府登記、而湖社已向市政府聲請免於登記、業已批准云云、張推事遂諭令兩造出外和解、若和解不成、原告須補繳訟費、改期再訊、

糾衆拆梢拘役一月

△勒索陋規不遂將店主兒毆

甬人陳二圖因於十月廿七號下午六時許、糾黨多人、闖玉海格路三百廿號甬人毛新來柴爿店內、勒索陋規洋二十元不遂、互相毆鬪、遂將毛兒毆、經哈爾濱捕房包探沈少堅與一百五十九號華捕查見、將陳拘獲帶入捕房、翌晨解送臨時法院第五刑庭、即據沈探稟明前情、繼由原告毛新來投稱、我店由他處遷移至海格路三百念號、並非新張、而被告糾同多人到來藉端拆梢不遂、將我毆打、幸未受傷、要求嚴辦等詞、經王推事向被告訊供明晰、遂判決陳二圖處拘役一月

旅館內捉獲盜匪

抄出三十二咪口徑手槍一 子彈四

新閘捕房華探張炳成偵悉、有盜匪匿跡北海路二百四十六號門牌統一旅館九號房間內、遂於昨日下午二時、協同華探目范德孚西探長亨利密往、按址拘獲南京人周仁興、抄出三十二咪口徑手槍一支、子彈四粒、一併帶入捕房、經捕頭略詰口供一過、諭飭押候解送臨時法院訊究、

形形色色

調戲婦女 實犯新律

住居滬西武定路一千一百九十一號門牌之婦人高趙氏、於今晨十時四十分、由家出外、經過武定路突被住居楊樹浦路三十六號門牌之無賴南京人李道德、攔住去路、口出污言、任意調戲、纏繞不休、被二千二百三十五號華捕查見、將李帶入戈登路捕房、押以李實犯新刑律二百九十三條之罪、諭令收押、候解送臨時法院訊究

偷華達呢圖逃被捉

甬人陳僕於昨日下午五時在福州路外灘碼頭、偷竊包志明値銀六百餘兩之華達呢一箱圖逃、被包探趙榮生查見、將陳拘獲、連同原贓一併帶入總巡捕房、捕頭諭飭收押、候解送臨法院訊辦、

風爐潑翻 致肇焚如

虹口華德路華德坊一千另七十四號門牌居戶鄭星五家、昨日午後三句餘鐘、因燃洋風爐、偶然不慎、將爐潑翻、致肇焚如、旋經救火會得報、即驅皮帶車到場汲水救熄、燬屋僅一幢、而鄰則大受損失、

藉端索詐 拘入捕房

甬人林禮貴鮑青友粵人何雅臣、於昨日上午九時許、至伯頓路鴻興里口向擺設荳腐漿攤之杭州人凌實發、藉端索詐、硬借銀洋不遂、互相爭吵、被虹口捕房包探錢子青與五百另一號一千七百五十號一千三百四十號一千四百四十四號等華捕到來、將林鮑何三人拘獲、帶入捕房稟明捕頭諭飭均各收押、候解送臨時法院究辦、

冒充職員收取烟稅

廣東人劉紀存盧芳潮因於昨日午後一時許、至東有恆路二千四百另五號美昌烟草公司、冒充工部局職員、收取烟稅、該公司經理吳祥年、向其察閱執照無着、遂發生胡鬧、擾亂治安、被二千三百六十二號巡街華捕查見、即將劉盧二人、帶入哈爾濱捕房稟明前情、捕頭諭飭押候解究、

身帶烟膏形迹可疑

福建人吳一峯因於昨日上午十一時身帶烟膏一罐、行經外白渡橋、被八百三十九號華捕査見、以其形迹可疑、在前攔住向詰支吾、在其身畔搜出鴉片烟膏、帶入虹口捕房捕頭略詰一過、諭飭押候解送臨時法院訊究、

兩種三百六十行以外事業的末運

洪煒堂

人間的事業、依習慣上講、有三百六十行之多、行行都可做、可是在這號稱東方巴黎的上海、眞是洋洋乎大觀、事業種類的多、確已超過三百六十行、偏偏有很多聰明過度的人、却要去幹那些三百六十行以外的事業

這幾年來、上海新文化（？）中最出風頭的書物、總要算是性學博士的一類性書、差不多無論何人、都歡迎這類神秘的書物。聽說幾個月前、某學校發生性書風潮、當時在學生宿舍裏搜出百數十本的性書。於此就可知性書在社會上受人歡迎了！

性書的博士張競生、最近一年來、竟受了社會上很多正人君子的反對、官廳也出來交涉、罰錢的也有、禁止發行的也有、委實也碰過好幾次釘子！到了月前、那所謂美的書店忽然關門大吉、不久性學博士也到杭州逛逛、那知『關門房事』、禍從天降來』；霹靂一聲、杭州公安局派警押解出境、說他是貽害青年的罪名、博士如此地步、也可說倒霉極了！

同時、北平也傳來一個電報說：『中華歌舞學校、在北京招集十六七歲美貌的女學生十餘人、社會局令公安局扣留該女生、說是以維風化、該校未曾在大學院註册』。我們看了不禁叫妙！

原來上海的發明家、除了性博士多發明一行『性』的事業以外、還有一位黎先生、它能夠把民間很多淫詞小曲、以現在歐美的藝術的化學方法、眼睛一霎、會把這許多的淫詞小曲變成藝術化最時髦的『毛毛雨』、『妹妹我愛你』來！像這種肉麻的歌曲、更兼那所謂藝術化的坦胸露腿、十六七妙年華的姑娘做起來、那不令人一聽魂銷呢？所以這幾年來歌舞的潮流、簡直也不讓性書風頭獨佔。

誰料近來、善於棄舊迎新的上海社會、對於這種藝術的歌舞也有點厭惡了？雖然是不受何方面的壓迫、可是實際上已成強弩之末了。

黎先生比較性博士來的知機、它能遵着聖賢的遺訓、『道不行乘桴浮於海』、決計到南洋羣島去逛逛、並凡帶了許多如花似玉的歌舞姑娘去表演藝術的先到香港新嘉坡、雖不大受人狂熱的歡迎、可是在吉隆波槟榔嶼、却受當地的華僑狂熱的歡迎了、到底黎先生的藝術還可唱着』吾道南來』的腔調、不過我們一方面要於歌舞校在北平的頓挫、公安局還說是『維持風化』、於此我們也感想着與性博士相映成趣、而替歌舞之藝業者說一聲『厄運』！

百齡機屢試屢驗

▲胃呆者試服三天胃口開而飯量增多
▲乾隔者試服四天大腸潤而大解有序
▲失眠者試服五天腦力強而鎮心安睡
▲腎虧者試服半月內腎強而筋骨舒泰
▲衰老者試服二月足力強而本元恢復
▲血虛者試服二月氣血旺而面色紅潤
▲不孕者試服百日卵子強而一索得男
▲疲勞者試服十天精神足而力勝繁劇

價目 大瓶二元 小瓶一元

上海愛多亞路 九福公司總發行 ▲國內外各大藥房均有出售

中央大戲院
電話中央三二五五 每逢星期日星期三換片
時刻 日戲三點起 夜戲八點半
日戲 四角 五角 八角 夜戲 五角 六角 九角
明星公司最近大武俠名片 全部大俠復仇記 本大十二次映完

新中央大戲院
電話北二二二二 每逢星期日星期三換片
時刻 日戲三點鐘起 夜戲五點半 九點鐘三次
日戲 三角 四角 六角 夜戲 四角 五角 八角
新人影片公司最近出品香豔名片 多情的哥哥 任矜蘋導演

城南通俗影戲院
地址 大南門南小南門北 電話南市八百念號
價目 包廂一元 優等正廳四角 頭等二角 正廳二角 幼童減半 日夜一律
時間 日戲二時半起 夜戲七時起
今天日夜開演 中國戰事影片 洪憲之戰 唐繼堯將軍主演
前部白雲塔 八月二十日起

虹口大戲院
九月念九號起連映四天
地址 乍浦路海甯路口 電話北一四八
價目 頭等四角 二等二角 幼童減半 日夜一律
時間 下午三點一刻 五點一刻 七點一刻 九點一刻
大明星羅納耳可門主演 情魔 片中有華文說明

大世界
地址 愛多亞路 西新橋堍
第二次新建築落成共五層
第一層 新添四大劇場
第二層 品茗場
第三層 新劇場
第四層 越劇場
第五層 屋頂花園
新添新劇界名角 王美玉汪優游 新添崑曲名班 新樂府全班崑劇 當波女子化裝灘簧
以上新增之劇場均在新開闢之遊藝場內 其餘三角照舊 日夜開演傑作新劇 另取票資 使來賓入場後概不再加 費分文 看新劇者仍在內 收總之 茶點不另取 小費 泡茶手巾多 敬請遊客…

百星大戲院
地址 老靶子路福生路口 電話北一二五二
今日祗有三時五時半二場開映
轟動全球百觀不厭之名鉅片
西席地密爾導演傑作
黨人魂
夜場因儉德諸葛會開會停映一次
價目 （日）樓下四角 樓上八角

武昌大戲院
地址 虹口武昌路東四□ 電話北二九七
時刻 三時 七時一刻 九時一刻
價目 樓上四角 樓下二角 日夜一律
大明星密爾登雪年傑作
尙武警世名片
試妻
加印華文字幕以便觀覽

新閘北大戲院
地址 新閘橋北堍吉路口
時刻 日戲一點半至三點 四點至六點 夜戲七點九點至十點 一至九點
價目 樓上二角 樓下一角 一律大洋
今天日夜開映
明星公司出品武俠奇情名片
後部白雲塔
鄭小秋 張石川導演 朱飛 阮玲玉 胡蝶主演

永安天韻樓
大京班十八夜戲
何雪英 畢小樓 鞠德奎 繆黑燈 伍逢春 吳寶奎 譚 紅 梅 小瑞亭 何頤馨 王椿臣 小長勝 金獅猴 印德山
本台特請新劇大家重排大梁歷史佛化好戲
頭本 梁武帝

永安天韻樓影戲
★開映天一影片公司武俠名片★
大俠白毛腿
詳細說明書請閱本樓出版之天韻日報

永安天韻樓柳社新劇
十八夜戲
彭德惠 沈冰血 羅慧因 趙文聲 李梅君 王惠君 張四維 章 樵 王翠 吳少白 尹愛珠 張曉霞 徐寒 丁大鵑 仰天恨
香妃老九

先施屋頂花園
（大京班預告）
特煩應時寶蓮續排大宋歷史著名文武機關傑作好戲
（十七本）（十八本）
狸貓
排練純熟擇吉起演
國產影片 女律師 日夜

新新屋頂花園
新聲大京班 十三四本 飛龍傳
鐘社新劇 （日）歸夢 （夜）新青年
精神團 張易 治方 兒朔 （日）三怕 （夜）馬蕩

大舞臺
樂記 男女合演 八月十八夜戲 電話中央五九五九
孫少堂 張少泉 沈豔芳 白鳳英 林樹森 孟麗君 李桂春（即小達子） 白牡丹 張桂芬 袁小樓 李瑞亭 于蓮仙 小桂元
六本鐵國高廷贊

天蟾舞台
男女合演 八月十八夜 特煩
王鳳琴 潘雪豔 王芸芳 小楊月樓 麒麟童 劉漢臣 劉奎官 高百歲 董志揚
空前巨製 頭本封神榜 七時登場

上海舞台
男女合演 八月十八日夜戲 電話中央六五〇五
吳桂芬 于雨亭 劉慧琴 筱蘭芬 于桂芬 賈璧雲 蔣麗霞 趙如泉 趙君玉 劉豔琴 曹毛包 趙韻聲 郭春華 吳翠云 賴東昇
七本（穿金寶扇恨） 八本（穿金寶扇恨）

林記更新舞臺
男女合演 八月十八夜戲 電話北〇四二〇
查天影 劉鳳卿 劉佩鳳 陳嘉卿 張韻樓 筱香紅 筱月紅 張國斌 張賓彬 韓鳳奎
今晚 夢遊廣寒 開演

丹桂第一臺
男女合演 八月十八夜戲 電話中央八一七四
杜雲卿 劉文美 蔣玉廷 安舒元 劉蓉薇 陳麗娟 筱穆 李秀英 小三麻子 雪明玉
二本開天闢地 七時半登場 諸君請早臨

廣舞臺
虹口北四川路中江路口 電話北二百十五
日戲 照閨學 夜 左右做人難

覺悟

中華民國十七年十月一日

評論

敦請政府收回鹽務行政
幸國人及黨國諸公注意及之

危言

鹽務稽核制度係產生於民國二年。袁世凱與外國銀行團所訂英金二千五百萬磅之善後借款合同，原訂條件，異常苛刻，除用全國鹽稅作抵及創立洋稽核制度外，並訂明海關收入如有盈餘，卽默認關餘爲儘先担保，用以償還該項借款本利。近十年來該項借款實際上均由關餘項下償付，毫無延誤，故鹽務稽核機關實無設立之必要。此外尙有與稽核制度毫不相干之三種舊債，卽英法借款，湖廣鐵路借款及克利斯浦借款，雖亦指定鹽稅作一部或全部債務之担保，惟概未規定外人有稽核鹽稅之權。綜計該三種外債，每年應償本息僅國幣八九百萬元。今以區區八九百萬元之外債關係，亦不應歲糜經費三四百萬元乃至四五百萬以維持與合同毫不相干之洋稽核機關。故就善後借款或其他舊有外債立論，均無維持洋稽核制度之理。孫前總理有鑒於此，曾先將廣東稽核分所毅然取消，乃懲前毖後之唯一模範。今卽退一萬步着想，謂鹽務稽核機關自設立以來，對於整頓鹽務增裕稅收，不無相當成績，此後亦祇應保存其良法美意，加以切實改組，以期收回行政主權，而樹國民喁喁之望，方爲正當辦法。乃近聞財政當局竟曲徇對方意見，諸事一仍舊貫，並擬將稽核總所改歸財政部直接管轄，俾與鹽務署並立對峙。此說如果屬實，則不啻變本加厲，作繭自縛，誠恐將來外人侵害中國鹽務行政主權，必較從前更甚。吾人既有所聞，爲先事防備損失國權計，不得不籲請國人及黨國諸公，趁此千鈞一髮之時，認眞注意，並設法加以糾正制止。總之，此案關係甚大，必解決有方，措置得當，方可收回國家主權及增加鹽務稅收。吾人以國民資格，不忍坐視當道再聚九州之鐵，鑄成一誤再誤之大錯，心所謂危，不敢不忠告財政當局；並望邦人君子一併起而加以督責監察。黨國幸甚，鹽務前途幸甚。

研究

吾人念念不忘的兩點

王景岐

九月七日下午一時國際聯盟中國代表團，邀宴各國新聞記者於日內瓦佳賓旅舍，各國記者赴宴者約百餘人，記者亦被邀。濟濟一堂，誠盛會也。席將半，總代表王景岐氏起立，以法語致辭，其要點有二：一爲力爭中國暫任理事，二爲宣布國府之廢約主張。措詞圓流，掌聲如雷，茲將原文譯錄如左：

諸位先生諸位女士：

承蒙你們應允吾人以新中國名義的召宴。新中國知道新聞界對於政治社會之改革就一切活動範圍之成績而言，贊助甚多。新聞界認識公理，態度正直，他的前進吾敢說已近於理想的境界；所以新中國在改革的困難時期中就毫不疑遲地要求向新聞界敍述正當的願望，並望其介紹於全世界輿論之前。

目錄

敦請政府收回鹽務行政　危言

吾人念念不忘的兩點　王景岐

時代的犧牲者　萬里

民風叢話　振振

今天，諸位，吾要請你們注意吾人念念不忘的兩點：一點是維持中國在聯盟理事會中的位置，一點是廢除不平等條約。

維持中國在聯盟理事會的位置，就聯盟本身的將來以及世界的和平，誰敢否認中國與聯盟有更密切關係的重要性；並且這個重要性早經日內瓦承認了；因爲自一九二〇年至一九二八年，中國參加理事會已經有五年了。

吾不欲在諸位面前贅述理事會的沿革，請稍述理事會沿革和中國屢次被選之關係。

起初吾們以爲聯盟公約的基礎協約國和加盟國間法律上是平等的，但事實上理事會是由主要列強主持的，卽英法意日四國，並加入比利時、巴西、西班牙及希臘諸國。但一九二〇年十二月十一日第一次大會宣言對於理事會六個暫任理事之選擧，（按理事會暫任理事本定四位，後增加爲六）其選擇應依據管轄的地理疆域，種族組織的廣大宗教傳統的差異，文化的不同與夫主要的經濟富源等；所以在地理疆域上，在廣大的種族上，在特殊的文化上，在主要的富源上，在在均不能否認敝國。卽在宗教的傳統上亦然；因爲中國向持寬大態度，容納各種宗教在中國境內自由發展，故中國同時也是佛教和回教的大國，（記者按此段王氏暗譏波斯，欲以回教國家之名義與中國作選擧之競爭），於是中國又得被選了。

在那時可以證明越是被選人數的比例大，越是出席理事會的代表性格外肯定；而且代表人數增多，則一切包括一切正當利益格外普遍。所以一九二六年九月八日第七次大會就決定暫任理事的人數從六人增爲九人，中國在此時又得加入理事會，以二年爲期。有人以爲中國內部的紛擾，實不能允許聯盟有待於中國。但是這些紛擾，在吾們的眼光看來，乃是吾們革命事業中最困難而且是最需要的一部份，吾們稱牠是軍事時期；這個時期恰巳結束了。這是吾們連任的又一理由。（記者按此時王氏聲浪響亮，恐爲中國出席聯盟第一次得意語）。

一九二六年連任選擧資格旣經賦給了波蘭，今年應同樣賦給另一個國家，而中國之對此，吾人實無理由非難之。吾不欲多說情感的問題；如數千年的文化，藝術等等均足爲中國辯護。

諸位還記得去年加拿大加入理事會，這是沒有疑義的。加拿大的版圖跨着大西洋和太平洋；諸位，你們知道太平洋是全世界視線所注射的啊。他方面你們一定知道國際貿易的直徑和重心在最近可靠的統計上已有從大西洋彼岸搬到太平洋那岸的趨勢了。誰欲眼看這個特殊的重要，使中國於最近的將來爲這個貿易的主要人物，而同時又坐視其與聯盟的理事會隔離！

糾紛，一切的糾紛，究竟歸源，是不是始終是同樣唯一的原因，卽經濟的衝突。而聯盟主要的唯一的目的是不是和平的維持，吾想對於此點你們一定很明瞭，現在請述第二點。

人們大概說過中國在過去在北平有一個政府，在漢口有一個政府，在南京也有一個政府，甚至還有無數軍閥這好像是中國政治的常態，這是誰也不能否認的。但是國民革命卽全國統一運動，已經告成，於是就要實行取消不平等條約了。

中國因得全民族所視爲國父的孫中山所手創的唯一民族民治的大黨，國民黨的努力，這個統一運動和其他解放運動，就不斷地進取，講到對外政策，敝國現任外交部長王正廷博士所決定的計畫已可按步就班地完成，內容是希望與外國專家及資本做誠實懇摯的合作。而這個計畫已經各派全體承認了。

對內全世界聞名的智識泰斗李石曾蔡孑民以及其他都致力於民間新教育和科學思想的發展，這種努力也得到相當的成績了，所以吾們國際關係修正的機會實莫過于此時了。

老實講，這個廢除不平等條約問題，是很簡單的，舊條約大都溯源於前世紀四分之三以上，簽訂條約的情境早已劇烈地變遷了。

這種條約特殊的形式在以前還可以說是應中外通商的必要，現在則僅保留過分的利益，這是違反普通國際法的，因此中國全民族認此爲侮辱國家的尊嚴，以全力反對。這些「賣身契」的享受者應當知道，如果要維持國際間的調和及友誼，那末這些「賣身契」的消滅是刻不容緩的。

現在的癥結點如下：一方面中國政府主張立刻開始談判新約，如在

舊約滿期時，仍未達到新約之談判，則舊約作廢，而他方面列強，雖應允談判，但仍欲繼續享受舊約所承認五十年來無窮無數的苦經驗，實在不能再承受無限期的遷延；否則夜長夢多，中國正當的要求，將於何年何月始可實現。

自從上海五卅慘案發生以後，要知道慘案是外人及外國機關得以享受特殊利益的舊約的直接結果，那時敝國政府迫於全國民意，曾有修正中外關係的計畫。這個計畫是很和平，很緩進的，且以十年爲期，這是不足驚疑的；因爲這種混帳的條約大多數滿期十年始可修改一次。吾以爲太緩了，而過去中國政府所要求的僅止於此，每次談判終未超過六個月，而十年的期限竟一次兩次甚至三次的繼續下去，中國的忍耐也未免太笑話了。

數日前鄙人曾對比國報紙宣稱，『新約的產生在大體上和普通買賣的原則一樣，雙方固不必費九牛二虎之力，經過長久磋商，祇要對方有誠意就可以了』。吾們是不是要將普通買賣的契約一條一條詳細規定，這是完全不必的，吾們所要求的祇要幾句話能包括書的原則上的契合。

所以，吾已經講過了，吾代表新中國，統一的中國說話，吾們可以並且應該信用牠。近年來在目的上必不得已的軍事行動誠然使[illegible]模人民的生活表面上非常不甯，實際上並沒有使他們的生活根本動搖；而地方自治本是敝國的特長，不久就可在永遠統一不可分的中華民國國民政府統轄之下鞏固洽調和嚴整了。

完了，但在未結束前，請諸位允許吾一引近代大思想家徵納龍 Fenelon 的話：『吾願人人知道尊敬每個地方好比是人類公有的祖國』，並向諸位担保新中國自今日起將永遠參加國際聯盟以忠恕的合作精神從事這樣高尙，充滿人類無窮希望的，在各民族權利平等的神聖基礎上眞正的而且是永遠的和平事業。

王氏演說畢後，英美法德比各國記者均先後起立致答詞，對於廢除不平等條約，皆異口同聲，認爲不可廢之原則。蓋在日內瓦之空氣，中國廢除不平等條約之口號，已漸成爲普遍之名詞。國內患得患失不敢說廢約而僅言修約的臭官僚，可以休矣！

文藝

時代的犧牲者（續）

萬里

六

辰華在家裏模糊地挨了兩天，到今天纔是他動身赴校的日子。在臨行前的一晚，他母親又對他說了許多叮嚀的話；她內傷心和惜別的酸淚，又混在一起撲簌地滴了下來。這些言和淚，把辰華的心動搖了——不，不只是動搖，簡直又生了一種根本矛盾的思想。他願意犧牲了愛琳去順從母親的意旨；他預備途經K市的時候去見愛琳一面，向她說明自己已經訂婚，再沒有資格去接受一個純潔的處女之愛了！

這天暮色蒼茫的晚上，辰華到愛琳的家鄉K市。因爲辰光已晏，所以他便在一家熟悉的旅店裏住下了。次日早晨，辰華先去打了一個電話給愛琳，然後回到房裏默默地籌劃怎樣對付途中的她。

等了一刻，門上起了一陣閑閑的彈指聲，隨着啞的一響，進來了一個二十歲光景的少女。她不曾梳理的短髮，蓬鬆地覆在白淨的額上；未施脂粉的素頰，露着兩個微微的笑渦。

「辰華！你起來得多早啊！」

「不算早啦。請坐！」他一面說，一面搬了一只籐椅給她，然後自己再回到床沿上坐下。但是她却在他的右肩的床沿上坐下了，沒有坐在他所搬給她的椅子上。

「你今年不進校了？」他不知從何說起是好，停了一回，纔說了這樣一句。

「是的……我眞想不到我的父親和哥哥也要和我這樣的爲難！唉！」她的聲音有些兒顫動。

「……」他又說不下去了。

「辰華！我們此後不能再同校了！我們此後不能再同遊同讀了……」她不等到說完，一種壓不住的悲哀湧上了她的心頭，她禁不住哭了——倒在他的肩上哭了！這時，一種含有酯分的溫暖柔和的處女所特有的香味，微微地向着他的臉上吹來；他全體的知覺，幾乎被它麻木了。他一聲不響地呆瞪着她的兩肩一上一下地聳着。

——這樣一個可憐的人兒，我怎能離開她呢？……我不能離開她！我絕對不能離開她！

他想到這裏，火般的感情驅使着他把右手突然攬抱着她軟滑的腰部；用戰抖着的音調說：

「愛琳！我們此後雖然要分居在兩地，但是我們的心靈是不會分離的！你不要悲傷，我們的來日方長，甜蜜和幸福的日子，正在最近的將來等待着我們呢！」

愛琳聽了他的話，起伏的肩頭漸趨平靜；她抬起頭來用了一雙水汪汪的眼淚凝望着辰華的臉。這時，在辰華眼中的她——浴在淚泉中的她，覺得分外可憐，而又分外可愛！他胸中燃燒着的炎熾的愛火，竟燒毀了一切！他緊緊地擁抱着她，熱烈的接吻。

「辰華！你眞的永遠不會忘記我？」嘴鬆後，她嬌憨地帶着淚珠微笑地問。

「我在我的神經未麻木之前，無論如何總不會把你忘記！」

「……」她沒有說話，只紅着臉在他嘴角上深深地吻了一吻。

「噹！噹！噹！……」外面壁上的掛鐘繼續響了十下。辰華用了驚異的眼光向腕上的手錶望了一望，接着便說：

「呢！十點鐘了！」他又抬起頭來轉向愛琳說：「我要乘十點五十七分的火車到上海；現將要動身了，你先回去吧！」

「不！我要送你上車去！」

「我不願你送我，還是讓我送你吧！」

他們爭辯了一回，愛琳至終拗不過他的執意；在臨別的一刹那，他們大家都感到了離別的悲哀！她跳上了人力車，低咽了一聲「再會！」便不住地咬着嘴唇；兩粒水晶般的淚珠，不由自主地從她眼眶裏逃了出來。

——我沒有離開她的可能！我還是跟着她去吧！辰華這時突然轉着了這個念頭馬上要跳上車子趕上去。可是當他抬起頭來想走的時候，愛琳的車子早已不見了。他祇能望着那清涼的狹巷，流了兩行熱刺刺的淸淚。

（未完）

漫談

民風叢話（十四）

振振

十四·孔教堂孔教會的崛起與尊孔論的一時並唱

「擬以孔教爲國教」是康有爲的得意調子，想不到康聖人死了，他的學說反如「日月之光明，歷久而彌彰」，可見得「斯道未衰人心未死」啊！

循環日報四月二七日，載香港方面建造孔聖會堂的情形：

『尊孔觀念以旅港僑商爲首屈一指，試觀每年八月二十七日恭祝孔誕，無論各大公司各南北行以及工學報界，皆休息慶祝，且爭妍門勝，應有盡有。惟是孔聖會堂尙付闕如，孔教徒不無缺憾。茲聞有某大業主，平日崇信孔道，目下自願將大地一段送出與孔聖會，爲建築孔聖會堂之中……現已有創辦値理四十八人左右，若一經捐款完足，卽可興工，此孔聖會堂大約不久卽可成立於本港矣。』

以後這個孔聖堂的籌備，建築，許多紀載不及一一引錄了。在五月二十二日，有孔老夫子的忠實信徒朱子裔其人者，致書於孔教堂的發起人，主張改「孔聖堂」爲「孔教堂」，書中多是救國家救人心救時病的話：

（未完）

上海民國日報附刊

星期評論

□第二卷第念二期□
（主編者 陳德徵）
（民國十七年十月一日出版）

在野之政雄

德徵

『據倫敦訊。前首相勞合喬治氏在倫敦附近之吉脫地方置有田莊一區，計十三哀克，其地本極磽瘠，氏出其農業智識，以一種荳名Lupin者徧植其地。此荳能吸收淡氣入葉，後再將荳株深種入土，淡氣遂融化土中：現該十三哀克之地栽培穀類，頗爲肥茂。又貝爾福貴族正在寫其自傳已成數章，有書賈願出三萬鎊定購其稿本兩卷。此稿自傳寫成後，在出版界必大有價值。但貝氏似不急於屬草，僅視爲一種消遣工作。稿費厚薄，亦不在意。故出版期未能逆料也。』

我們讀了這一段英國在野的兩位政治上梟雄的新聞，眞是使我們興起無窮的感慨。

我們底感慨，倒不是因爲英國在野政雄之種荳著書，跡近無聊；乃是因爲從這兩位政雄底清閒生活而聯想到中國政治人才底缺乏。

這實在是一點沒有錯；在政治舞台上運用其政治手腕，運用其政治頭腦，運用其政治學識，以處理其應處理之事；等到一下了政治舞台，除於必要時，貢獻一些政治上的見解與意思外，當然要對於自己身心的修養，加倍地用工夫。

我們看中國底政治家，除極少數的幾位，肯於下了政治舞台時著書立說從事研究學問外，大多數都在幹收買徒黨賭唱高調運動復官的勾當，曾有幾人能如喬治貝爾福輩之淸閒淡泊呢？ 所以就說是中國只有政客，沒有政雄或政治人才，也非過分之談。

我希望中國從事於政治的先生們，不學喬治貝爾福之狡猾手段則可，但種荳著書之事，卻可以效法的。

□第二卷第二十二期目錄

□一週間大事述評 裕 性初
□反日聲中中日貿易之眞相 世 新
□日本又有一欺人的宣傳 竇 冰譯
□南滿鐵道公司概況 立 奇
□今日之希臘 戴世勳譯
□蘇俄在不列顛的活動 劉天眞譯
□海外歸鴻 夏 奇峯
□史料 記 者
□七首 德 徵

加政府虐待華僑，因是而受加屬僑胞熱烈招待。今可渡大西洋，以至瑞士，遍訪各國人士，以宣揚民氣爲己任，自以爲頗合怪性，樂而不倦，人各有所好，其樂固有不同也。夫蓋棺然後定論，身故方有是非，弟今方壯年，去死猶遠，天下安危，我與其責，悠悠之口，豈足阻我壯志哉！若必身入仕途，始得謂之活動，固不知我者之輕我，亦發言者之自輕也，質諸左右，以爲如何？

弟夏奇峯頓首，九月十二日。

夏君此信，疑尚有一段，未曾錄寄，因在「民國十二年後，乃入國聯盟，藉其機關，期以自效」句下，尚有「十四年冬回國，過湖南……」一段，文氣未完也。愚以文氣未完，恐起讀者誤會，乃大膽將「十四年冬回國，過湖南……」數字刪去，不知僑居海外之夏君，能否於寄第二信時補寄一段否也？ 夏君自白處，實令吾人敬仰；愚固傾服夏君努力於國際宣傳事業者，甚望夏君努力自愛，以此身爲黨國效忠也！（德徵）

史料

□美國教員製造美國赤化

記者

「教育的勞工國際」在巴黎發行之正式英文機關報名「教員國際」者近載有胡爾夫氏Bertrand D Wolfe（美國工黨中央執行委員會之一員現充紐約市該黨小學校之教員）之一函，其內容如下：

美國教員之有組織者，僅得百分之一，此等有組織教員多在居民密集之都市如紐約及詩家谷，彼等皆屬於美國教員聯合會，與美國勞工聯合會相聯絡，最近該教員聯合會在詩家谷開會，呈非常進展之趨勢。列席代表，來自全美各處，共六十八人，通過若干議案。其內容係排斥以武力主義輸入教育，擁護教員不受外界干涉之自由、要求撤回美國駐在中國之軍隊。又有一議案，主張兒童不但應教以服膺美國的主義及歷史，並應教以創造一種根據正義的新社會秩序，又關於教育問題有一議案，反對保育的教育，而主張創造的教育，對於一系一派把持高等教育，尤爲反對。又詩家谷教員聯合會（一選舉團體）宣言抨擊稅法之不平等、指明詩家谷貧民住區所納之稅，較稍富之區爲高。又稱即照現行法律平等收稅，所有收入已儘足使每一學齡兒童咸於建築良好之小學校佔一席，又主張縮小班次，俾易管理。幹練的教員應得相當薪給，目下機械式的教育必須廢止。 般克胡爾夫啓。

此書發表後，美國一般右傾教育界大爲反對，而所謂美國警戒情報聯合會America Vigilant Intelligence Federation者，於詩家谷發表一函，指教育的勞工國際爲共產黨機關，胡爾夫氏爲共產黨員。 其函大致如下：

共產主義與社會主義之侵入美國教育機關，已有不斷的證據，本會曾力言美國教員聯合會係傳布非美國主義之一機關，又爲毀壞吾美兒童使淪彼等染共產主義社會主義之一工具。今乃益證斯言之不謬。教育的勞工國際、所發行之機關報教員國際，近披露美工黨中央執委胡爾夫氏（共黨）之一函，根據共產黨主義批評，美國教員聯合會之活動，足以使人瞿然醒悟。試觀函中標榜該聯合會抨擊以武力主義輸入教育，即爲宣揚共產主義之一面。又要求教員自由，即爲教員應不受學生家長干涉，而任意教授共產主義社會主義或任何非美國主義，又主張教兒童創造新社會，要求不干涉中國，皆足顯見其用意。波士頓某小學教員謂美國教員挾此一代之兒童，即能製造美國成爲赤化，此言甚確。 美國教員聯合會即在作此預備工夫也！

七首

四十三 城裏人福分大

大家注重建設了：修馬路，闢公園，與電燈，城裏人的福氣，於是和建設工程的進步，成爲正比例了。但是鄉下人呢？可憐，土匪光顧得太勤了，有誰注意着呢？禾黍被風吹折了，有誰替你担心呢？？咳，使城裏人的福分，比鄉下人大，豈眞是吾黨注重建設的本意嗎？？（德徵）

四十四 報紙上的美人

「寄二十分郵票，可得鮮豔的活美人圖二十張」，這種廣告，上海的大報，見得是最多了。土老兒不識其中之究竟，竟以爲報紙上所傳的美人圖，一定是比活美人還美。那里知道這完全和所想的不符。這也許是報紙的騙人罷！ 我們辦報的，當然不願意有這種稱譽的啊！（德徵）

一週間大事述評

一　中央注全力於建設

現在國民政府在形式上，實際上法律上，無論對內對外均爲正式政府，然而外人因國民政府之組織，有五院之設立；在現今國府未成立五院時，外人多視現在國府爲臨時性質；又以軍事領袖散居各地，因疑國府在實際上無權勢；遂致對華縱表同情，而對於國際上諸事之進行，多出以觀察態度。

此次中央各委員會商結果，咸以爲應從速鞏固並擴大政府組織，從速成立五院；並請蔣介石馮玉祥閻錫山等各軍事領袖均集中中央，則對外交涉，固可措置裕如，對內則整理財政，收束軍事，亦可因統一之故，而迅速進行，俾致全力於建設之途！　（裕）

二　大連爲軍閥逋逃藪

自國民革命勢力發展至黃河流域時，而一般反革命者遂以青島大連爲逋逃藪；尤其以官僚軍閥竟認大連爲最適當的逋逃藪，這自然因爲有日帝國主義者的勢力爲庇護的原故。

據遊大連歸者言：沿途見新建築極多，而時裝豔服之中國女子，亦不時接觸於眼簾而爲一年前時所未曾見過之現象，由此可見中國時局變化，許多貴官顯闊，捲民脂民膏嬌妻豔妾紛紛以大連爲逋逃藪，而苟延其殘喘。

自此現象發生後，而連埠房價益貴從前每月兩元一間者，近突漲至一兩倍，中下人家，殆有不得不露宿之苦。蓋此輩多造孽錢，固不在乎多花若干，然而市價因之一漲，而百物亦隨之而昂貴；官僚軍閥雖在逋逃之中，其餘響猶足以禍民；而軍閥更託庇帝國主義者之掩護，以逞其殘毒。所以我們應當在最短期間，發展革命勢力於大連，以解救在兩重壓迫下的大連民衆！　（裕）

三　關外定雙十節易幟

關外三省張學良輩，本係軍閥巨魁，此次來歸我方，久傳易幟，至今猶未見諸實行，據東方社廿五日北平電云，奉軍內部將青天白日旗分配通過山海關之奉軍，現攜有青天白日旗者甚多，山海關一帶居民亦每家準備，以備奉命易幟時之用，又東方社廿四日天津電云，直魯繳械後，灤河以東本日一律改懸青天白日旗之腕章，一部分已纏於臂上，同時本報二十八日北平電亦云，盛傳東三省將於雙十節易幟，張學良表示願意，如無意外困難當可實行，此次是否能如期照辦，尚屬疑問。縱使彼輩能實行易幟，則以後派員實輸黨義仍望中央加以切實訓練，並更換其長官，（可以此次被裁軍官，或軍官團中選任之），以期成爲黨的軍隊，否則易幟云者，恐將終成爲一種毫無意義之假面具耳。（性初）

四　聯盟閉幕與濟南慘案

像煞有介事的國際聯盟會，這次召集了大會，鬧了幾天，通過了幾件與世界與人類毫無關係的議案，如關於萊因撤兵問題的空話，以及什麽和平解決國際爭執的計劃等等，完全沒有結果，可說是各國的次等外交官在日內瓦吃了幾次大菜，玩玩瑞士的風景罷了，與我們又何干？

試觀關於日本軍隊在濟南的暴行逆舉，他們絲毫沒有什麽主張，對此預類最大的羞恥，竟裝像不聞不問，其他可知。　可是聯盟對於本身的人算，倒反要增加，雖然經過印度代表的抗議，但是終於把這個議案通過了；於此我們愈覺得聯盟所能做的工作，祇是招待幾位次等外交官，互相勾結形成了一個列強的御用機關而已，弱小民族總是絲毫沒有顧問的餘地。

這種聯盟我們要他來什麽用？

以前似乎有人說過，濟案日方如不依我，將提聯盟以求解決，我以爲這是十二分錯誤的；　在濟案發生的不久以後，譚延闓同志曾以國府主席名義致電聯盟陳述濟案眞相，并求援助，那時候黨裏告訴民衆說：這不過是一種國際宣傳而已，并不是冀想聯盟來解決，而且事實上也不會替我們來講公道話的，我們看看現在的情形，愈覺得黨裏告訴我們的

此國光君者，實不曾我生平良友，請申其說，藉爲星期評論通信可也。

國光君信中謂張作霖親信的天水，在國際聯盟中國代表處當差，同夏奇峯很要好，等到張作霖做僞太元帥，天水便替夏奇峯同北京方面運動津貼，給他一個名義，叫做宣傳員云云。　按天水之眞姓名爲何，國光君諒必知之，既曰張賊作霖親信人，必國人所謂軍閥之走狗，國光君疾惡如讐，何尙有所顧忌？　否則，對下走直指姓名，對天水僅提別號，國光君謂我與天水至交，人且疑國光君之自道也。　至謂天水爲弟運動津貼一節，，凡論一事，必有先後，請國光君先以天水眞姓名見示，然後再及其他。　謂弟充任張賊作霖宣傳員一節，國光君爲我辯護良多。

近頗有人謂弟爲共產黨徒，弟從未注意，今得國光君不棄，以張作霖宣傳員因銜相加，其說果眞，弟之不能爲共產黨也明矣，爲我辯護，國光君深足感也。　弟羈居歐洲時，確曾爲人宣傳，與我通密電者，爲前國民政府外交部長伍梯雲君，託我宣傳者，爲黨國外交政策，弟與伍君生平，素未謀面，向伍譽揚力贊我有國際宣傳能力，熱心黨國前途者，即國光君信內所述爲我攻走之朱兆莘君也。　國光君消息固靈，倘有缺憾，故爲述之，以誌吾過。

國光君又謂接朱任者爲王廷璋，受弟之愚，得識報公事的處分，失却代表位置云云。　王氏作官多年，人非幼稚，身受張作霖託負之重，能輕聽人言？王氏與北庭往來電報，外交部舊卷中，可以稽考。　丟官豈之由，是否爲弟無待國光君爲之辯護也。　王於陳籙充任代表時期，旣有巴黎國民黨大將某博士爲顧問，如國光君所述者，則陳君爲黨籌謀，自是邏輯常理，何以國府統一全國之後，竟不繼續借重？且所謂某博士者，究是何人，國光君既能言之諒必知之其知之耶？何必明道其其；其不知耶？無乃妄誣同志。　國光君又謂弟充任國民代表在日來瓦對外宣傳，毫無效果，深以不派他人爲恨。　查國光君之信，係由瑞士寄達左右，當濟案提交聯盟無效時，彼既移居瑞士，何不挺身而出，以國民資格黨爲國宣傳，較諸弟之無能爲人所不理者，寧不爲較，然竟高臥不動，致使爲人所不理者，不得已而負其責，力竭聲嘶，終無效果，引爲恨事，吾亦云然當弟交卸聯盟任務時，正値國軍恢復北平之際確欲回國活動，函達上海報界舊友張竹平汪英賓包天笑余大雄諸人，記在上海報館代謀一席，並說明弟出國既久，情形已疏，他事不甚相宜，願得國際新聞編輯一席，并繙譯英法文字採訪外國新聞等語，汪英賓張竹平俱來函電允爲設法囑即東歸，同時中華電訊社經理梅恕曾編輯熊光暄亦來信，謂已爲我預備食宿，蓋深知我之奇窮而又不欲奔走於顯者之門，以求一官也。　抵滬後，余大雄復設宴邀友討論，包天笑亦在座中、相議如各報派弟出洋，充當訪事，晶報願出費用一部，良友多情，紛紛擾擾（皆爲弟實際活動，冀獲一鐵飯碗計，劃。　惜乎弟之活動，不在新都政治舞台，而在上海報界之內，愛我厚我者，安得不爲失望！　弟歷年居歐，爲黨國宣傳，在常人視之，或以爲自求政治活動，或以爲久受中央使命，實皆非也。　民國九年，弟執筆於上海時報，喜談勞工問題，偵探報諸淞滬護軍使，謂弟爲過激黨徒，時報主人狄楚青君，深知其誣，爲避免是非計，託原介紹人戈公振轉告，以後在館辦事，不必出外，弟以時報旣不可留，思欲赴法遊學。　一日，路遇葉楚傖先生，談及窘狀，抵學，孫無能爲。　孫白蘭君勸赴粵垣，代籌旅費，及葉先生轉託徐季龍設法，時徐君任軍政府司法部長，即在政務會議席上提出，當局者皆弟滬上舊識俱允資助。　先總理且以弟出洋於國際宣傳上必有效果，大爲贊成，立通過由軍政府發給津貼毫幣一千元，并屢次傳見，面授機宜，旣抵巴黎，言語不達，困難萬端，粵事亦有變局，舊友允資助者，皆不能繼續實行。　民國十二年，乃入國際聯盟，籍其機關，勤以自放。弟喜弄文墨，造惡亦多矣。開罪帝於國主義者，開罪於軍閥及共黨徒，不與共黨苟同，因開罪於共黨，而又因身居國際機關，未嘗加入內部之爭，遂亦開罪於國民黨與忠實同志，不欲置辯，惟有問諸良心耳。

此番舊國，初欲入都訪問舊識，繼聞諸人異常忙碌，見之亦殊不易，且値北平英俊多已南遷，張氏家奴，盡皆忠實，弟本無求，何苦自辱，遂不果往，出國之計既定，始入都門一行，此誠令人笑煞之書生物物酸氣也。　放洋後，入東京大罵田中爲三千萬魯省同胞張目，至加拿大嚴責

(是篇原名爲 greece today 載於倫敦出版的 Living age 八月分的雜誌上。譯者)

蘇俄在不列顛的活動(續)

奧格著　劉天翼譯

六　五方面的活動

以上這個問題的考慮有幾方面：(一)托於商業協定之下的這些布雪維克活動。(二)爲布雪維克運用以爲他們自家底目標的這些合法設立的不列顛團體的活動。(三)共產國際在本國內的這些活動。(四)不列顛共產黨員爲莫斯科利益而造成的工作。(五)在其他國家的這些排英活動。

順着他們來臨的次序，我們應該首先考慮在不列顛爲商業協定所創造的這個地位。一方面，中國被這些布雪維克鼓舞去脫牠自己出於歐羅巴所操持的投降條款的羈絆，因爲和一種主權國家的莊嚴相衝突。同時，他們自家却在大不列顛得握了某種和投降條款類似的東西。因爲給予蘇維埃商業者的地位是非同尋常的。以財產權的保護而論，則國際公法在和平時期，對於國家的和私人的貿易之間，并沒有定出甚麼區別的。當一種區別定出來的時候，如在英俄商業協定上，則牠不被看爲經常的事情，而是一種例外，爲一種特別緣因而訂立的。除了布雪維克的馨香禱祝以外，沒有任何一種理由可以援引去使這種判歸蘇維埃貿易掌握的投降特權繼續存在。適得其反，因爲外國貿易專利是在莫斯科的交給共產黨員底手上的一件軍器。所以有充分的理由，在這一方面殊可不必去增進他們底地位。在不列顛法律上，簡直沒有一點要必須給予國家貿易比較私人商務交易以一種更強固的保護的。我們意思是說說因爲國家貿易不是被置於一個比私人商業爲卑下的地位，所以沒有給予它以特別保護之必要。也並不是有甚麼事體會表現出這種給予布雪維克的特權地位，會在任何一點有助於不列顛底利益。若說其他國家也會給布雪維克以類似的機會，則這種辯論不過表示：這個大不列顛的例子，曾爲那些更弱的國家所步其後塵罷了。或者表示：除了不列顛之外，尚有其他政府也同樣受着一種下層空氣的非難罷了。

我們結論爲：如其這種『驅他們出去』運動提出一個撤廢這項授蘇維埃貿易者以外交特權的商業協定的條文，則這裏沒有理由爲甚麼牠不被一個愛國的政府所採納。以和大不列顛通商而幹着他們底好事的這些布雪維克，將來不會因撤廢了一些外交護照而放棄了牠的。自然，這番話說出來，不是對商業協定有什麼偏見。至於這些潛藏在倫敦底舊帝國大使館的『外交家』，他們彫成了一個劣像，所以連一張驅逐運動的廣告都不值得交給他們，除非要立心基本破碎這個劣像時。

現在我們談到在不列顛法律下組成去服務於布雪維克底利益的這些機關。牠們的京都是爲莫斯科所舉持着的，而經理處內又包含俄羅斯共產黨員，和他們底大不列顛的助手。一般民意都將牠們包括在『驅他們出去』這種要求之列。除了『沒收』爲一種戰爭的公然行動外，我們見得：對這些團體，祇有一個有效力的方法，這是在不列顛法律保護之下躍出來的。以下這強立法是必要制定的：(一)這類公司，牠們底總理，和雇員，要作特別的登記。(二)賦給政府以一種永遠權力，可統治這類公司底活動，尤其是牠們底外國關係。三、定爲一種須受懲罰的犯罪，不獨指這些總理，而且指雇工于這類公司的不列顛人民，如其他們縱容這些公司內的款項被用去以爲條款上所沒有的目的。四、定爲一種須受懲罰的罪犯，如其這類公司的任何不列顛總理，或雇員去接納，辦理，或者同意于格晉烏(G.P.U.)對們底活動的統治。以上是這種立法行動的一個概略，這應該需要之以停止布雪維克的運用這種公司法令以作他們底政治事業的。(未完)

海外歸鴻

夏奇峯

德徵先生左右：在滬備聆教益，快慰何似！臨行承囑爲星期評論作文，未嘗或忘。出國後，經日本以至加拿大，因國際聯盟正在開會，各國舊友多集日來瓦，遂渡大西洋而東來此小住。有人以七月二十三日星期評論相示，載有國光君瑞士通信對弟攻擊不遺餘力，讀後思之，

結果不錯，聯盟本來是一個帝國主義者的御用機關，對於弱小民族的呼聲，是決不值得她一盼的，所以我們對於濟案提交聯盟解決的主張，根本不敢贊同。我們始終相信，假如要濟案交涉得到圓滿的勝利，祇有二條路：一是澈底的實行對日經濟絕交！二是厲行革命的外交！(性初)

五　英法協議與萊因撤兵

非戰公約的墨跡尚未盡乾，英法美間及德法間的糾紛，又復漸漸的興盛起來了。英法自從秘密簽訂海軍協議以來，被認爲假想敵的美國，自然不能默爾而息。起先是美國輿論界方面開始向英法進攻，代爲宣布了協議的內容繼起的有民衆方面的憤慨，最後柯立芝政府也正式覆文英外部，聲明此種協議不允通用於美國并自行覓取可爲世界各軍國限制海上軍備的基礎。一方面美國仍然繼續以前的海軍程序，添造巨額的軍艦，這顯然是帝國主義間的軍備競爭，已經有了進一步的表露。同時萊因撤兵問題，前雖由德比法英意日六國組織委員會處理此事，但是日前法內閣已經決議：一、法國比利時及英國，均認在目下萊因撤兵殊爲不可能。二、萊因地駐軍之限制，必須視德國支付戰債能力如何爲斷。三、關於德國戰債支付方法之調查不得設置包括美國代表之財政專門委員會。這個案子，已經由白里安外長親自交給德國總理穆勒，萊因撤兵問題，法國既有這種絕蠻無理的表示，在德國方面，自然不會甘休，何況這次的交涉，與穆勒本黨——社會民主黨命運有關呢？國際舞臺上的軍備鬥爭，此後的糾紛，眞不會因聯盟的決議而罷休。業經開始，在不久的將來，不知道又有那個弱小民族，來做二次大戰的火藥庫了，中華民國恐怕很有希望吧！(性初)

反日聲中中日貿易之眞相

世新

據日本大藏省發表本年一月至八月，日本對華貿易輸出共日金二萬萬千九百三十五萬元，比上年同期增三千一百二十五萬元，輸入共日金一萬五千六百八十七萬八千元，比上年同期增二千九百十二萬元。自一月至四月，輸出入比上年均增，自五月至八月，輸出減二百萬元，輸入增一千一百十七萬元。當此中國抵制日貨運動激昂之際，自五月至八月對華輸出僅減二百萬元之少數，據日方觀察，其原因在中國經濟情形漸有進步。今年收成頗好，購買力增進，又一原因則爲銀價步漲，買方因而活動。至於分區比較，則對華北輸出跌落頗速，因華北反日運動最烈之故，計五月至八月四個月內輸出總值比上年同期減四百九十五萬餘元，對華中輸出比較減二百〇七萬元，對華南輸出比較減一百二十萬元，此三區雖皆減縮，但對東三省輸出頗活潑，結果足以抵銷北中南三區之減額。茲分區紀述一月至八月輸出入額及與上年同期比較之數字如左(單位千日元)：

對華輸出

	今年	去年	比較
華北	七一，八四七	七四，八〇二	減二，九五五
華中	一三二，八一八	一〇一，八一〇	增三一，〇〇八
華南	一，二六〇	三，七九四	減二，五三四
東三省	四三，四三五	三五，六九八	增七，七三九
總計	二四九，三五九	二一六，一〇四	增三一，二五五

對華輸入

	今年	去年	比較
華北	四二，七一八	四六，八四八	減四，一六〇
華中	五五，二四四	三九，三七五	增一五，八六九
華南	六，七〇二	五，二二六	增一，四七六
東三省	五二，二一四	三六，三〇四	增一五，九一〇
總計	一五六，八七八	一二七，七五三	增二九，一二五

又對華輸出品中，精糖及啤酒於五月至八月四個月內頗不活動，計較去年同期減二十七萬元，綿織物在五六兩月內，輸出頗盛。較增二百八十萬元，紙、煤、棉紗皆激減。茲再將一月至四月及五六兩月輸

出入主要品價值列表如左（單位千日元）。

對華輸出

	一月至四月	五月及六月
精糖	一三，三六〇	五，四九七
啤酒	七二四	三二二
棉紗	二，九三六	二，〇二四
棉纖維	五九，七二一	一九，七三一
紙	五，〇八五	二，八九七
煤	五，二六八	三，〇三七
磁器	一，〇四二	一九六
玻璃瓶	七六二	二四七
鐵器等	一，四一八	三七二
輪船	六五八	四一〇
紡織機器	七二〇	四一一

對華輸入

	一月至四月	五月及六月
小麥	二，六七〇	一，三五七
豆類	五，九五一	三，〇三五
棉紗	一，四二〇	六一一
牛肉	二，四五二	七八九
皮革	二，三一四	七七三
生棉	二三，一二八	三，九五八
繭	二五四	四八五
煤	一，八一四	四七八
錫	一，四三四	四五三
麩皮	三，三三七	一，六八六
豆餅	一七，七八七	一一，三〇三
肥料	一，〇六八	一五二
苧蔴	二，五〇二	九九一

日本又有一欺人的宣傳

譯自密勒評論報　袞冰譯

美國合衆通信社駐北平通信員貝斯氏近發表九月九號與日使芳澤之談話一則，內述日使聲稱，膠濟路欠日本之債務，近該路已付息六十萬元，此項談話各報皆載諸重要地位，因日使並言此爲中國於收回膠濟路後第一次付息故也。日使此項談話，其用意安在？顯然可見。蓋日本自出兵干涉山東，劃出二十英里中立區域後，膠濟路雖仍歸華員管理，而實際上已在日人控制之下，日使此言，蓋欲向世界證明，日本之出兵山東，能使該路付出日債之利息，故確有裨益耳。然而日使此言，僅說得一半，彼所謂該路付出銀六十萬元，證諸青島華員數星期前對西報通信員發表之同一宣言，殆屬確實。惟日使應再說明其事之另一半，即該路所付與債票執有者之款項，實爲日本之錢，即因運兵運械而付與該路之運費也。然則日人所爲不過從甲囊取錢而移入乙囊而已。而日使故爲此說，其意在宣傳，不顯然可見乎？

自日本出兵山東後，膠濟路業務有多時頗發達，然所運輸者，實際上均爲日本軍隊及軍用材料馬匹藥彈等物。當時日人與中國鐵路官員約定，付給運費，但附一條件，即該款須立即劃歸日方，以作日本借款之利息。然則該路所付債息實爲日本之錢。日使對此層細情，未曾說明，蓋因一說則立即敗壞其對合衆通信社之宣傳作用矣。日使又謂此爲膠濟路由中國收回後第一次付息，此殊不確。蓋據華方宣稱，該路收回後首兩年內即曾付給本息也。本報雖未能證實此說，但當一九二二年華會決定由中國贖回該路後，華方立即徵集一種愛國捐，預備贖還該路，而其中之一大部分即於首二年內用以付給日債之利息。然則曾經付息之說，似屬確實。日方又謂自張宗昌管理山東後，迄未付息，

賓於希臘的可靠了。

對於其他一切發展事業，都是在積極進行中，希臘政府，極端承認須用外資和外人，以雅典而言，水量的供給，仍是靠Hadrian所建築的溝渠；現在正在從事即日改良，一家美國公司，已承攬此項工作。預計數年後，這廣大的城子，不但能有充分飲料的供給，清潔的供給，一切澆花灑水等應用亦將足有餘裕了。最近又與英國某團體商借分期繳款第一次六百萬鎊的合同，已訂定了。它的用途，是支配建築全國的道路和修理現在已損壞的道路用的。在馬其頓的Struma和Vardar河流，豫備開導的大計劃已在實行中了。荒棄的土地，都在墾殖，以求適用，嚴防傳染病的發生，都在將來進行中的。

在雅典與其他大城中，由英人的指導，已採用蘇格蘭偵探場制度了。這種新的設施已有顯著的成效。新近又採用西歷，更是表明希臘是在適應現代化。在各種方面，都能使觀察者覺着希臘脈息的堅強而有生氣。確是爲在一國家中的發揚和進步的時期。

一個國家，忽地須吸同國籍的僑居於外的一百萬人回國，最需籌辦的，便是供給他們的居處，土地，工作。指導他們適合於本國的社會組織與政治制度。這種情形是希臘在六年前所遇到的。它稀朗的人口，必須接受一百四十萬的移民。在一百四十萬人口中，有一百萬是希臘寓居於外邦的人民。

幸得同時有三十八萬的Moselamr人和五萬的Bulgarians人遷出希臘境外。留下的空屋，土地，便可應用了。尤其在馬其頓一處，人民移出的最多，愈覺得人口稀少而須補充。大塊水漬荒蕪的土地，現在正在開墾，所以纔能容納這些流入的人口。倘若換一國人口衆多的國家，那簡直無法安排了。但這種浩大，急迫的工作，不是就地經濟範圍所能負擔的。

許多月數希臘是極力與各種困難奮鬥。它的幫助，祇有紅十字會和另外幾個自告奮勇的團體。盡力地安頓那如潮般湧入的寄居者。

在一九二三的夏天，國際聯盟國來相助了。因爲求種種設施的實現，英吉利銀行(Bank ofEngland)墊款一百萬磅爲最急切的需用。後來又因爲國際的担保，借利大宗款子，所以希政府與人民，能安心合作。五年後的現在，這偉大的工程，已將完成了。

我又有很好的機會得能參觀三個新闢的殖民地。一個在雅典接壤名喚Byron的殖民地，居民約有一萬左右，大半係是中產階級中人。離Byron不遠，另有一片廣土，住的多係工人。在Peloponnesus我又找到了一個農村。居民大約有一千五百人般子，地位是在一片肥沃的土地上。不過在從前是淤汙廢拋多水的荒地，後來將水排出，便能耕種了。村人除務農外，家中另有種種工作。他們做氈子，養蠶也有在gulf of naupha捉魚。

新來希臘的人民是溫良而意見相融合的。對於各種工技都很熟練。農人最擅種烟草，酸果蔬菜，麥，玉蜀黍等出品；工人善織價高的絨氈，陶器，以及平常家庭用具。這種人民的流入，在先雖使國家負担增重，但再過幾年後，這些人民對於希臘的出產，歲入，財源，有極大的貢獻。小半流入的移民居留在雅典，薩落業以及其他的城中；大半是居留在耕種區域的。在希臘四境，現在有許多的村落——尤其在南馬其頓一帶，自然農民都畬集於這些地方了。根據International commisiom的報告，在一九一二年希臘人在南馬其頓的佔百分之四十三，現在已增至百分之八十九，從前佔有百分之四十的摩司蘭人都移出了，佔百分之十的保加利亞人，也減至百分之五了；其他國家的人民，從百分之九減至百分之六，的確爲希臘的極好現象。

在Western thrace希臘的一部，還有許多摩司蘭人住着——約佔總數三分之一；他們遣四個代表到希臘議院中發表他們的意見。在君士坦丁的希臘人，也採用了這個方法。除了此一個特例外希臘與土耳其的地理分界，也成了種族的分界了。這是使兩國長時間的仇視，可以逐漸地告一段落。

巴黎結它的附郭佛來龍(Phaleron)和港口(伯來司Piraeus)了。在歐洲的東南部，成爲最大的都會，歷史上著名的君士坦丁，也夠不上和它並比，阿克落不絡立司 Acropolis 一處地方，人口已相近一〇〇•〇〇〇•〇〇〇了。全球對於自小亞細亞和其他爲戰爭所困的地方的移入希臘境內求生的移民，很少注意。自一九二一的不幸事發生後，差不多近一〇〇•〇〇〇流離亡所的人民，羣集至希臘，以求生活。同時在希臘境內的模士蘭人 Moslesms 和其他零星移出的數目，正可扯直。在二三年短時間中，有二百萬人口，互相易居，在歷史上像這般大的舉動，在這樣短的時間中完成，怕再也不能找着了。

希臘內部發展的工作，更能使驚奇的影像加深。十年的戰爭；接着政治上極大的爭鬥；容留多數忽地流入的人口；並不使這些活潑傲高的人民的精力疲憊。完全的經濟設施，精密計劃過的範圍廣闊的設施，已將實行或已在實行了。

在最近的旅行中，我(作者自言)有極好的機會，得能知道希臘的行政及商業諸領袖的意見，同時也能探悉久居希臘境內英人的意見。我能找到一個普遍的見地，便是希臘已從壓迫紊亂的地位，在發展而露頭角了，快而有秩序的發展，不但外來考察者能明了承認，即每個希臘人，也都明了承認的。

第一便是竭力維持和平。因爲歐洲西部諸國家，都感着四年大戰的重創，很希望希臘有長時間的戰爭，這樣它們可以收漁翁之利了。內爲歐洲史上，巴個幹半島人民的好鬥，早已著名，最大的原因，歸於長時間的受制於土耳其。隨便甚何國家在土耳其管轄之下的，它們的理想，不是和平，却是自由。最受尊敬的，便是武士，最熱忱的愛國心，便是武士的愛國心；在國史上，淨是些失敗或是成功的謀叛的記載。這種傾向，還保持着，雖則經過幾世紀的變遷，但沒有一個時代的人民，對於這種態度有稍改變的心理。但是現在，在小亞細亞的希臘人，都退回希臘居住了，凡操希臘語的土地，大概都被希臘贖回了，希臘的力量，至少得以向太平洋方向擴充。又在國際連盟會保護之下，將二次在昔時可用武力解決的困難避免了。希臘正在欣幸着能脫離戰爭的危機，因爲這是希臘所最需要的。

第二是很安全堅固的行政，短時間專制政體的試驗之後，重新恢復至立憲了，希臘人民，不願有像其餘沿地中海岸的國家所組織的不堅固的政府，不得不求助他國。所以希臘重要的政黨共和黨保皇黨，其同組合了一個有效力的政府。議院則常受政府的指揮。新近修改的憲法，預備另設一個下院 Second chamber 這個下院，希臘大概有半世紀未曾實行了。這種在指定時間中設立的下院，現在的時間已到，所採用的選舉方法，是用比例代表制便是在一定人數中，委出代表來。這種選舉方法，不過應用一次，但它的結果，已惹起種種不滿意的批評，可是對於廢除此種選舉方法的提議，是完全不採納，非得經歷更深的試驗，纔能決定沿用或廢止。

希臘人的專門注意政治問題的熱潮，現在已漸漸地冷淡平靜了。工業，著作和其他的各種事業，已吸引希臘人民的興趣而應他們全部的精力於這些上面了。可是注意而同情於現在希臘發展的人們，在近幾日的政治危機的發生，使希臘政府的總辭職而影響將來的建設事業，怕是一個極大的失望吧。

第三是使財政的穩固，實現這種計劃，是政府最大的希望。所可喜的是政府任用 M. Caphandaris 財政部長，在國內國外都深得信仰的——藉他的連絡繼持的努力，實行一種有效的財政策略，在過去約十八月中，使國內的錢幣，保持在相同的水平線上，在此月中維持價格的平衡，更穩固了。有發行鈔票權的希臘銀行，也已設立了。

以上三種情形——保守和平，牢固的政府，穩妥的財政的能否持久，全視未來的政策如何。希臘是有絕多的問題，須得與鄰邦協商，但是許多問題中，沒有一個含有危險性的。三十年所建存的國際財政團，幫助外人投資於希臘的信仰，穩固的金融準確的預算表，更能證明投

此說自確。因張氏不但搜括該路，且對於商貨濫征重稅，以致該路業務一落千丈，收入遂致大減。當華會後華方接收該路時，中國原擬將贖款四千萬元一次付清，但日本人不欲，當執有該路之抵押權，留爲後來干涉中國地步，後遂議定分十五年攤還，年息六釐。日本人此種處置，異可謂聰明也哉！

南滿鐵道公司概況

立奇

南滿鐵道公司是日本經濟侵略滿洲的大本營；這正如英國的滅亡印度：先設立東印度公司去經營印度一樣。日本的設立南滿鐵道公司決不是單在鐵道上有所活動；它是要由此握得滿洲全權，進而滅亡滿洲的。我們看了滿鐵社長在南滿洲政治上地位的重要，尤其在日領(?)關東洲，那里的一切重要公務是由該處長官，軍司令官及滿鐵社長三人處決的，就可知道滿鐵的作用是非常大的。因此，我們要研究滿洲問題，研究日本經濟侵略滿洲的現勢，研究日本對於滿洲的未來企圖，那第一要明瞭滿鐵是個怎樣的東西。這里，且分(一)滿鐵的沿革，(二)滿鐵的組織，(三)滿鐵的經營狀況，(四)滿鐵的鐵道事業，(五)滿鐵的委任經營鐵道，(六)其他的事業：：等節來說明。

第一節　滿鐵的沿革

滿鐵是經過了一九〇四——一九〇五的日俄戰爭，於一九〇七年四月一日纔開始經營它的業務的。到現在，已有二十一年的歷史了。在這二十一年的進程中，日本終是在那裏苦思積慮地與中國交涉哩，與俄國交涉哩，發行社債哩，擴大業務哩：：結果，遂有今日的規模，把全滿的經濟權，差不多完全操在它手中了。

公司的成立

一九〇四——一九〇五年間，日俄戰爭的結果，日俄兩國於一九〇五年九月五日在portsmouth簽訂了講和條約，日本政府遂獲得了經營滿洲鐵道(自長春以南的本線和支線)和所屬權利，及特權財產煤鑛等權利。日本爲繼續舊俄國侵略滿洲的目的，乃設立「南滿洲鐵道公司」。

一九〇〇年九月——即日俄戰爭前四年，日本政府曾頒布了法律第八十七號。其要旨是：「日本帝國的臣民，如要在外國敷設鐵道，經營運輸事業。而在本國內設置公司的時候，得以勅令設定特別的規定：」一九〇六年六月七日，日本政府依據前記法律第八十七號，發布了勅令第一四二號，對於南滿鐵道公司的設立定下了特別的規定。同年——一九〇六年八月一日，該公司接到了外務大臣，大藏大臣，遞信大臣的引繼命令，隨即派遣代表接受一切事務及財產目錄的引繼；同年，即從事開業的準備，費四個月的工夫，乃於一九〇七年一月一日，由日本野戰鐵道管理和部其他的日本官署接受了鐵道等物，在大連設置本社事務所；同年三月勅令改正的結果，遂在東京設置支社事務所。至是，滿鐵已在猛烈的進行中了。

日政府明令的要旨

前記日本政府對於滿鐵的明令。現在把它的要旨摘要如下：

第一條：(一)須依照中日條約附帶條約，經營下記鐵道一•大連長春間的鐵道，二•南關嶺旅順間的鐵道，三•大房身柳樹屯間的鐵道，四•大石橋營口間的鐵道，五•烟台煤鑛間的鐵道，六•蘇家屯撫順間的鐵道，七•奉天安東縣間的鐵道。

(二)在沿鐵道主要車站，須經營旅客的住宿和伙食業務，與貨物貯藏上所必要的各種設備，以及自線路達港灣地點的水陸運輸底連絡上所必要的設備。(第三條)

(三)爲便益於鐵道的經營起見，得經營下記的附帶事業一•礦業，(特別是採掘旅順和烟台的煤鑛)二•水運業，三•電氣業，四•倉庫業，五•鐵道附屬地帶的土地及家屋，六•經過日特別政府許可的其他營業。

(四)經日政府的認可，得担任關於在鐵道及附屬事業用地內的土木，教育，衞生上的必要施設(第五條)；至支辦上記各項之經費，如經日本政府的認可，得向該地居民徵收捐款，及賦課其他必要費

用（第六條）•

（五）資本總額定爲二億元其他一億元由日政府出資；政府所出的資本爲鐵道和其附屬財產，撫順和烟台兩煤礦•

（六）日政府的資金以要的股本，得向中日兩國人募集之（第十條）•

（七）自登記後十五個年間，日政府保證其有六釐的紅利可得（第十一條）•

（八）對於公司的社債，以日政府之本利爲保證，（第十條）

（九）日政府認爲必要時得命令減低運費，及變更事業設備的新設•（第二三—二四條）

從上述日政府明令要旨看來，滿鐵公司的範圍是非常廣泛的；然而滿鐵的企圖還不止在明令上所講的經濟方面呢•

○歷代的主事者○

滿鐵自創立到現在，已有二十一年，在此長時期中，公司的主事者，也有了許多變換；原來是種爲總裁的，有○後藤新平（一九〇六年十一月十三日至一九〇八年十二月十四日，）中村是公（一九〇八年十二月十八日至一九一三年十二月十九日）野村龍太郎（一九一三年十二月十九日至一九一四年七月十五日）•中村雄次郎（一九一四年七月十五日至一九一七年七月二十一日）；後改爲理事長，有國澤新兵衛，（一九一七年七月三十一日至一九一九年四月十二日）；最後又改爲社長，有野村龍太郎（一九一九年四月十二日至一九二一年五月三十日）• 早川千吉郎（一九二一年五月三十一日至一九二二年十月十四日）• 川村竹治（一九二二年十月二十四日至一九二四年六月二十二日）• 安廣伴一郎（一九二四年六月二十三日至一九二七年七月十九日）• 山本條太郎（一九二七年七月二十日至現在）等•

○公司關係監督○

自公司成立以來，關於公司關係監督已有許多變遷，現在將最近的劃圖如下：

—南滿鐵道公司監理官———
內閣總理大臣—拓殖局—關東長官———滿鐵公司
外務大臣————————
鐵道大臣————————

上面的圖表，不過是在表面上顯明公司關係監督的系統，至內中祕密關係那就不能說了•

第二節　滿鐵的組織

滿鐵的組織是非常複雜而範圍廣大的，這里分（一）重要分部及（二）職員數目來說一說，以顯示滿鐵組織的一斑•

○公司重要分部○ 滿鐵本社設置社長，副社長，理事，監事其下有社長室，技術委員會，技術研究所，庶務部，鐵道部，地方部，興業部，經理部，東京支社，撫順煤礦，鞍山製鐵所及哈爾賓事務所等•「社長室」又分文書課，人事課，青成學校，速記打字教習所，情報課，審查股，監察員，祕書股，能率系等；「庶務部」又分庶務課社會課，調查課，紐約事務所，上海事務所，北京公所，奉天公所，鄭家屯公所，吉林公所，洮南公所，齊齊哈爾公所；「鐵道部」又分庶務課，鐵道教練所，營業課，涉外課，運轉課，工作課，習氣課，經理課，大連鐵道事務所，奉天鐵道事務所，長春鐵道事務所，食堂車事務所，埠頭事務所，陸運課，海運課，車務課，工務課，沙河口工場，監理課，鐵工課，木工課，遼陽工場等，「地方部」又分庶務課，地方課，土木課，建築課，學務課，衛生課，瓦居店地方事務所，士石橋地方事務所，營口地方事務所，鞍山地方事務所，遼陽地方事務所，奉天地方事務所，鐵嶺地方事務所，開原地方事務所，　平街地方事務所，公主嶺地方事務所，長春地方事務所，本溪湖地方事務所，安東地方事務所，滿洲醫科大學，奉天醫院，大連醫院，南滿醫學堂，南滿洲工業專門學校，滿洲教育專門學校，教育研究所，大連圖書館，奉天圖書館，大連工務事務所，衛生研究所等；「興業部」又分庶務課，商

從鐵道的營業收入方面看來，貨物收入是比客車收入要多

○運輸○ 四五倍，這是與內地鐵道不同的特點•該公司鐵道運輸的貨物中以大豆，豆粕，雜穀等特產物及撫順煤的輸送爲最多•這種輸送貨物的大部分，都屬於輸出品的•在特產物出產時最多的冬季，貨物輸送更爲繁忙•因此，該公司於本年度特別增加貨車三百輛，以充實輸送能力，其次，因近年來開發北部滿洲，輸入品的棉絲及其他各種雜貨的輸送，也次第增加了•

該公司最近特努力於聯絡運輸事業，計畫與鄰接各鐵

○聯絡運輸○ 道及輪船公司相聯絡，實行聯絡運輸協定，以便運輸•現在已聯絡的，日本本國的鐵道及輪船不必說了—在日本國內的，朝鮮的，滿洲的，山東的都是聯絡的；所以乘客來往，貨易運輸都是很便利的• 現在他們正在計畫與歐俄聯絡，不知將來結果如何•

第五節　滿鐵的經營鐵道

滿鐵不但經營它自己公司所有的鐵道，並且代人家經營鐵道呢•

○朝鮮鐵道○ 自一九一七年七月二十八日日本政府勅令第九十號公布，將朝鮮總督所管理的朝鮮國有的業務委託滿鐵，於是朝鮮鐵道經營權也操在滿鐵手中，但一九一五年四月一日重新又移交朝鮮總督管理•

○吉長鐵道○ 吉長鐵道因於一九一七年六月十日締結吉長鐵道借款契約，於是在此借款期間（三十年）本鐵道經營上的指揮，都由滿鐵公司去担當了•

第六節　其他的事業

滿鐵公司除經營上記各種業務外，尙有下記各種經營事業：一•工場，二、海運，三、港灣及埠頭，四•鑛山，五•倉庫，六•製鐵所，七•地方經營，八•教育，九•病院，十•產業設施，十一•調查事業•

這些事業，該公司都是猛烈進行的；這裏因篇幅關係，恕不能一一詳說了• 總之我們可以認識滿鐵公司的業務是非常廣泛的，它的進展是非常迅速的；同時它決不是單純的一個在經濟事業上經營的機關，而是負了日本帝國主義的重要使命在經濟上政治上軍事上活動的一個侵略滿洲的總機關•（完）

今日之希臘

戴甜勳譯

號稱東亞病夫的土耳其，已由最後的喘氣中，換過氣來，在重壓下掙扎，至終得到現在的勝利了• 著名擾亂的巴爾幹半島的希臘，也正在積極地勵精圖治，而思擺得國際間相當的地位• 但是專以歷史的深長，人口的衆多，版圖的廣闊而自誇的中國，不是還在黑暗中摸索麼？ 在最近期間，北伐底定，全國一統，表面看來，中國前途的光明，似乎無可諱言了• 但是中國最近的現象，已顯明地告訴我們中國的前途的希望，還是在可爲與不可爲之間•目睹黨內派別的分歧，終日互相譏評，傾軋；加之經濟狀況的不良；內地土匪勢力之滋長；日人在中國山東境內的暴行，繼續地做去；這種狀況下之中國，前途是可抱樂觀的麼？ 尤其是些醉生夢死的國民，還迷沉在爭權奪利上面，把國家的安危，置之腦後，較之希臘的勤奮工作，力謀國家幸福的人民不自慚麼？ 但是前者已去，不能再追了• 倘如自今日始，爲國民者，都能決意盡國民的天職，奮勇做去，那前途雖有極大的障礙，亦必有成功的一天•譯者將此篇譯出的主旨，無非思喚醒在沈酣的國民，與以知希臘人民努力的成功，而引起他加勉的意興罷了•　（譯者附識）

凡對於世界大勢不十分注意的人，尤其是久未和希臘接觸的人，忽地跑到希臘境內，他第一個影響，便是覺得驚奇• 因爲希臘在過去的二十年中，土地的面積增加一倍有餘，同時人口的數量，也增加一倍有餘了——從前爲二五〇•〇〇〇人，現在已將近六五〇•〇〇〇•〇〇〇人• 首都雅典（Athens）有極大的發展，它的連綿的房屋，

同時，該公司卽着手計劃複線工事，至一九〇九年十月二十七日大連蘇家屯間二三八•三哩，也算完成了• 總計此項改築及複線工事的費用約一千九百十一萬二千餘元•

安奉綫原是日俄競爭中日本臨時建築的二呎六吋的輕便軍用鐵道•後來日政府依據一九〇五年十二月的滿洲善後協約第六條內改築爲貨物運搬用的鐵道的• 該公司乃由野戰鐵道部引繼的• 但是安奉綫山嶺重疊，不易起工，經二年三個月的時間才將全線一百六十哩的廣軌築成，乃於一九一一年十一月一日舉行全線通行式• 總計改築費用約二千五百萬元• 還有，一九一五年六月，又於蘇家屯奉天間着手築複線，一九二〇年十一月渾河橋樑的架設完工，全線遂成• 一九一九年度，更着手於奉天長春間的複線工事，一九二一年着手於吳家屯蘇家屯間的複線工事，一九二三年着手於蘇家屯撫順間的複線工事，次第竣工•

到了現在，該公司對於廣軌複線工事已完成，進而努力於歐俄貨客聯絡等的革新了• 玆將一九二六年的鐵道建設費列下，以顯示該公司對於鐵道事業的猛進：

科目	一九二六年度建設費	累計
路線用地	二一五三二八五九六	七八四八八一八四三
路線費	二四一三四三四五六	一〇三六六〇四〇六〇〇
停車場費	八五六〇三三七二	一九三九八八七七二七
通信費	六六九二七九七二	六五〇〇二六四七七
電力設施費	七八二〇〇〇二	三七六〇九八五八
車輛費	二七五四五六四九	八三五一〇〇五八四二
附屬港灣費	一四三九八六四〇	二四一六六三三九九
事務所費	七〇二七九九二	七四五九六六一五
工務機器	五三五三八四五	五六二二四五四二
合計	四二五〇五〇五三六	二二五〇三九三六九〇三

○……○
附屬工廠
○……○

關於鐵道的附屬工場，現在有沙河口工場及遼陽工場兩所，該公司開始經營的工場是由野戰鐵道管理部承繼的在大連規模極小的；後來在大連郊外北沙河口建新工場，一九〇八年起工，一九一一年八月新工場全部竣工• 其次，遼陽工場是工場是一九〇七年也由野戰鐵道管理部承繼由來的，掌理修理鐵道車輛機械及器具的工作•

○……○
車輛
○……○

一九二六年度末 總計有機關車數四百三十二輛，客車數四百四十輛貨車數六千八百十一輛，合計七千六百八十三輛•

○……○
鐵道經營收支
○……○

鐵道收入是該公司最重要的財源；尤其是輸送及運輸收入爲數極大• 鐵道收入的八成強是貨車收入，而客車收入不過二成• 一九二六年度鐵道收入中，客車收入一千五百萬元，貨車收入八千九百五十萬，其他倉庫及附屬港灣收入等合計約有一億八百萬元的收益• 上面收益中除原價消却費等，則有六千一百萬元，爲收入成績極好的了• 玆將最近五年間鐵道營業狀態，收支狀態及利益等分列如下

（一）鐵道營業狀態

年度	平均營業哩	乘車人員	貨物噸數
一九二二	六八六〇	七六五四〇六八	一二〇四三八七〇
一九二三	六八六九	八七六二八六二	一三三七一六七三
一九二四	六九三三	八七三二七一八	一四五八八四三七
一九二五	六九四八	九一〇九〇〇四	一五〇四三二九二
一九二六	六九三五	八二九〇〇八五	一六五三五一九四

（二）鐵道收支狀態

年度	收入計	支出計
一九二二	八七•二六九•〇二九	三四•一六九•二八五
一九二三	九二•五六一•七〇四	三五•七八七•五八九
一九二四	九二•五六一•七三二	三五•五五三•二九七
一九二五	九七•三九五•二二七	三八•八〇〇•六九二
一九二六	一〇七•九二三•五六七	四五•九五一•六二三

工課，農務課，販賣所，農事試驗場，熊岳城分場，獸疫研究所，地質調查所，滿蒙物資參考館中央試驗所，試驗課，研究課等「經理部」又分主計課，會計課，購賣課，倉庫課，奉天支課，長春支課，安東支課；「東京支社」又分庶務課，經理課，東亞經濟調查局等；「撫順煤礦」又分庶務課，經理課，運輸課，機械課，工業課，土木課，礦務課，研究所，古城子採煤所，大山採煤所，東鄉採煤所，東崗採煤所，老虎台採煤所，龍鳳採煤，烟台採煤所等；「鞍山製鐵所」又分庶務課，製造課，工務課，研究室等；「哈爾賓事務所」亦分庶務課，運輸課，調查課等•

○……○
公司的職員數
○……○

公司的全體職員數共計三萬五千三百九十七名；計社長等要職十二人、社長室二四二人，庶務部五五二人，鐵道部一八二五七人，地方部五一二八人，興業部五三九八，經理部七一〇人，東京支社一二四人，撫順煤礦七〇四七人，鞍山製鐵所二八三二人，哈爾賓事務所一〇七人，其他四七人• 又其中有職員一八九九八，暫時員二二九人，日人雇員一一八八三人，華人雇員一四五九六八•

上面所記，雖甚枯燥無味，但由此可知滿鐵組織的偉大了• 分課近二百，總員爲三萬五千餘，這樣大的公司，在中國那里再能找出第二個呢？這無怪它事業發展的迅速了• 但是，滿鐵公司如果沒有政治背景，那它又怎能發達到若此地步！所以只要有強有的政治背景，這樣的大事業，也不是難事吧？

第三節　滿鐵的經營狀況

滿鐵的一般狀態：

滿鐵的資本金原定二億元，但後來業務的發達，資本也

○……○
資本與社債
○……○

就逐漸增加；在一九二六年三月末日，其資本總額達四億四千餘元，比較設立當時增加了二億四千萬元• 玆將該公司資本的概數列下：

一• 資本金總額	四四〇•〇〇〇•〇〇〇元
（股份四百四十萬股，每股百元•）	
二• 現在股本	
日政府引受額	二二〇•〇〇〇•〇〇〇元
由一般募集額	一六〇•〇〇〇•〇〇〇元
合計	三八〇•〇〇〇•〇〇〇元
三• 已收股份金額	
日政府所持股份額（財產生資額	一〇〇•〇〇〇•〇〇〇元
股份引受額	一一七•一五六•〇〇〇元
計	二一七•一五六•〇〇〇元
由一般募集股份金額	一二〇•〇〇〇•〇〇〇元
合計	三三七•一五六•〇〇〇元
四• 未收股份金額	
日政府引受額中	二•八四四•〇〇〇元
第四次的一般募集額中	四〇•〇〇〇•〇〇〇元
合計	四二•八四四•〇〇〇元
五• 未募集金額	六〇•〇〇〇•〇〇〇元

該公司的資本概數，已如上述，此中日政府的資本爲獨多，可見該公司決不是單純的個人企業公司，而是日本國家的一個機關——經濟侵略中國的主要機關•

該公司爲擴大它的勢力，積極侵略滿洲，刼掠該地富源起見，在一九〇七年至一九二五年的期間中，募集了二十三次的社債——在日本募集了十八次，在英國募集了五次，其金額計達三億三千零三十萬元，又一千八百萬磅，但在一九二七年三月末日，計尚有社債；日本國內債共二〇四•七〇〇•〇〇〇元，外國債四•〇〇〇•〇〇〇磅；差不多已償還了一半以上了• 這自然，滿鐵的社債不是如一般公司因經營困難而不得不負債的，它是爲了向上發展而負債？在這一點看來，又可反證滿鐵事業的發達了•

一九二六的收支概況 一九二六年度的營業收入爲二億一千五百六十一萬元，營業支出爲一億八七一百四十五萬元，收支對抑際外，純益金額達三千四百十五萬元，比較上年度的營業成績，收入增加了一千四百○一萬元，支出也增加了一千四百七十一萬元。

計一九二六年的收支如下。

（一）收入方面—鐵道一○七•九二六•五六七元，港灣•九三一•四一五元，礦業七六•一五四•二八八元，製鐵六•八九六•五○四元，電氣一•一六一•九九四元，旅館•○三六•九二九元，地方五•二四○•五二七元，收入利息五•八八七•三五三元，雜益金一•三八二•三六六元，共計收入二一五•六一四•九四四元。

（二）支出方面—鐵道四五•九五一•六二三元，港灣八•九三六•九一七元，鑛業七○•六六五•四○九元，製鐵所一○•七○三•○九八元，電氣八九○•八三○元，旅館一•三七三•七三八元，地方一七，八○七，一九○元，社債利息一四，六七四，三○二元，支出雜息三，七九○，五○二元，雜損失金二，四九六，三三五元，社債發行差額塡補金二，一六六，六一六元，共計一八一，五七，○六九元，

（三）損益方面—其中收支相低而收益最大的爲鐵道與鑛業，計鐵道純益金六一，八七一，九四四元，礦業五，四八八•八八○元；合計全部相抵後純益金額爲三四•一五七•八八四元。

該公司僅在一個年間的純益金達三千四百十五萬餘元，這當然是利益非常大的了，然而這就是我國的損失呀！ 但是，該公司的營業，不是到最近才發達，才有這樣大的純益；在一九一八年的營業狀況，已比創業時發展了十倍，至一九二六年三月，則比較創業時發展了十七倍多了。 計自一九○七年度起直至一九二五年的十九個年間，滿鐵公司所得到的純益額已達三億一千四百六十餘萬元了。 現將其累年營業的純益金額錄下。（摘要的）

年度	純益金額
一九○七年	二•○一六•五八五元
一九一○年	三•七○八•三一六圓
一九一二年	七•一六七•二七九圓
一九一六年	一○•一○七•六○八圓
一九一八年	二二•一九三•一七一圓
一九二○年	二七•三九一•九八五圓
一九二二年	三五•○八○•二四四圓
一九二四年	三四•五五二•九一四圓
一九二五年	三四•八五六•二八○圓

從上表看來，滿鐵的純益金額逐年增加，尤其在歐戰時期中，增加得特別快。 要知滿鐵公司的純益金額越增加，我國在經濟上越受損失；我們如果要中國不受經濟上損失，那末應該怎麼去對付它呢？

利益分配 公司利益金的分配，分爲公積金股東紅利，政府紅利，職員賞與金，職員慰勞金，及剩餘至翌年度款等。 計算利益，本來每半年計算一次，後因感到許多不便，乃改爲一年一次，公司每年度的利益、如果對於一般股東的已繳資金不夠分發利息六釐時，如在自設立登記之日起十五年間，日政府得補給其不足部分的。至公司利益額全部的分配，則舉例說明如下

一九二六年度純益金爲三四•一五七•八八四元•上年度接下的提爲七•一八三•五五五圓，共計四一•三四一•四三九圓；分配起來，法定公積金一•七○七•八九四元•特別公積金八•○○○•○○○元，社債償留公積無金，社員退職給與公積金一•○○○•○○○元，政府利息九•三三七•七○八元，一般股東紅利七•二○○，○○○元，一般股東第二紅利四•八○○•○○○元，職員賞與及交際五○○•○○○元，退職職員慰勞無金，翌年度移下款項八•七九九•八三七元•

興業費 滿鐵的主要事業，當然是鐵道（參觀下節），不過它也經營其他各種事業，範圍很廣泛的。

滿鐵投資方面，計有鐵道，工場，船舶，港灣，鑛山，製鐵所，電氣，瓦斯，窯業，旅館，地方設施，雜設施等，惟因事業之發展，其中電氣瓦斯，窯業等已獨立經營了。

一九二六年度各種事業的投資額如下：

種別	投資額
鐵道	二二五•○三九•三六九元
工廠	一一•九八四•一一五元
船舶	四•三二二•○一一元
港灣	四九•七八三•二三二元
鑛山	一二六•一二七•一五五元
製鐵所	四五•九○二•二八六元
旅館	二•七六六•七七四元
地方設施	七五•三六○•八○一元
雜設施	四九•六三八•○五九元
計	五九三•九二三•七九九元

上面已經說過？電氣等現在已成爲獨立事業了；但在該公司經營的時候，投資額也極大的，計一九二五年度投資於電氣的金額爲二○•二三八•八七五元，比之一九○七年度的四七四•六九五元日則已增加了四十餘倍；瓦斯的投資額在一九二四年度爲七•八五○•四五四元，同年窯業的投資額爲二•五二二•一一二元，也不能不算是大宗投資了。 滿鐵公司在投資方面逐年增加的，這是不必說了，現把歷年的投資額摘錄於下；

年度	投資總額
一九○七年	一○一•八一七•九五五元
一九一一年	二○三•二八○•五八○元
一九一五年	二四○•四二九•六三六元
一九一九年	三六九•三五六•一九四元
一九二一年	四七四•四四三•七六九元
一九二三年	五三六•○八一•一四六元
一九二四年	五七三•二八八•一○五元
一九二五年	五九八•七二五•八六○元
一九二六年	五九三•九二三•七九九元

在上述的表中，可見在此十九年間總投資額，增加了五倍左右，尤其在鐵道，工場，船舶，鑛山，港灣，等在政治上軍事上也有重大意義的，事業上，投資的增加更大。 計在此十九年間，鐵道增加了五倍餘，工場十四倍，港灣六倍餘……

滿鐵的資本逐年加厚了，它的收入，它的純益也是逐年增加，它的投資自然是逐年增加，這個現象在日本方面看來是多麼景象，然而在中國方面看來，這是多麼危險啊！

第四節 滿鐵的鐵道事業

鐵道事業是滿鐵公司的主要事業，在過去的二十一年中大部分的力量都用在這方面——鐵道的建設，設備的整頓，運輸的改良等。

鐵道營業哩 該公司所有的鐵道，約長七百哩，計大連埠頭長春間的幹線四三八，五哩，及周水子—旅順間三一，六哩，大石橋—營口間一三，九哩，烟台—烟台煤礦間九，七哩，運河—楡樹台間二•五哩，蘇家屯—撫順間三三•九哩，甌兒屯—千金寨間四哩，蘇家屯—安東間一六一•七哩，以上共六九四•八哩，共計總延長六九八•四哩。

鐵道建築 該公司於一九○七年四月一日由日政府方面引繼的鐵道，有大連長春間本線，旅順支線，柳樹屯支線營口綫，烟台線，撫順支線，安奉線等七線外，同年七月由俄國政府方面引受了孟家屯寬城子境界間五哩餘，合計預算哩數六七七•八哩•該公司受上記鐵道的引繼後，卽計畫全綫改築四尺八寸半的廣軌式（安奉綫除外），但在旅順支線廣軌先成，於一九○七年十二月一日卽行運轉廣軌車，翌年五月三十日本線及撫順營口兩支線的廣軌列車也就開通了。